

BAIRRO DE BENFICA

LISBOA.ORIGINAL.

N.º 70 | MAIO 2025 | JORNAL DE DISTRIBUIÇÃO GRATUITA

WWW.BAIROBENFICA.PT

PRESTAR CONTAS



O QUE NÃO FOI FEITO

O poder autárquico tem o dever de prestar contas a quem o elegeu. Após quatro anos de trabalho dedicado à concretização da nossa visão de futuro para o Bairro de Benfica, é tempo de refletir e dar resposta ao mandato que nos foi confiado. Mais do que apresentar apenas as áreas em que atuámos e os projetos que conseguimos realizar, é essencial termos a coragem e a transparência de reconhecer também o que ficou por fazer, tanto por parte da Junta de Freguesia de Benfica, como da Câmara Municipal de Lisboa.

O QUE A JFB NÃO CONSEGUIU EXECUTAR

A Junta de Freguesia de Benfica identificou um conjunto de iniciativas que, por diferentes razões, não chegaram ainda a ser concretizadas durante o período em análise. São elas:

- Captação de investimento privado para a reabilitação dos antigos centros comerciais IGOPER e de Santa Cruz, permanecendo estes espaços sem a revitalização esperada, assim como a criação de um HUB de Inovação ligado à Indústria Farmacêutica
- Criação do plano de hospedagem intergeracional, que visava promover o convívio e apoio mútuo entre jovens estudantes e seniores residentes no Bairro de Benfica.
- Desenvolvimento e disponibilização da Rota da Biodiversidade, apesar da implementação parcial de um percurso centrado no património arbóreo da freguesia.
- Construção do Parque de Calistenia/Street Workout nas traseiras do Cemitério de Benfica, junto à Estrada Militar, projeto que permanece por concretizar.
- Implementação da “1ª Circular de Lisboa”, proposta destinada à revitalização do comércio local, nomeadamente na Rua Cláudio Nunes, que não avançou conforme planeado apesar de se encontrar já em, fase de execução, a intervenção em espaço público.

O QUE A CÂMARA MUNICIPAL DE LISBOA NÃO EXECUTOU

Infraestruturas e Mobilidade

- Implementação do plano de criação de 3.000 novos lugares de estacionamento segundo proposta enviada pela JFB à CML em 2022;
- Repavimentação urgente de 30 arruamentos na freguesia;
- Pinturas/Marcação de sinalização rodoviária em várias artérias da Freguesia;
- Requalificação da Rua Jorge Barradas e da Calçada do Tojal;
- Requalificação da Estrada da Buraca;
- Reabilitação das pontes pedonais aéreas da Av. Carolina Michaelis de Vasconcelos e da Av. do Colégio Militar / 2ª Circular;
- Criação de três ciclovias: Rua da Casquilha, Av. Carolina Michaelis de Vasconcelos e Estrada do Calhariz de Benfica;
- Requalificação e modernização do terminal de autocarros do Colégio Militar;
- Reposição da carreira da CARRIS direta para o Hospital de Santa Maria;

Habitação e Planeamento Urbano

- Lançamento do Programa de Renda Acessível na Avenida do Uruguai (previstos 600 apartamentos), 2 parques infantis, 1 creche entre outros equipamentos sociais;
- Loteamento, aquisição e construção nos terrenos privados da Rua República da Bolívia de 3 prédios, 1 quiosque e 1 parque infantil; Educação e Equipamentos Sociais

- Requalificação das escolas José Salvado Sampaio, Quinta de Marrocos e José Gomes Ferreira;
- Construção das creches na Av. do Uruguai e no Bairro das Pedralvas;
- Criação do Centro Intergeracional/Lar de Idosos na Rua das Garridas;
- Reabilitação da envolvente do campo de jogos “Cara e Coroa” no Calhariz de Benfica

Cultura e Património

- Abertura da Biblioteca Lobo Antunes;
- Requalificação do Mercado de Benfica;
- Requalificação da Luneta dos Quartéis (em Monsanto) e do Panorâmico de Monsanto;
- Reabilitação do Lago e da Casa de Frescos da Quinta da Fonte (Monsanto);

Iluminação Pública

- Substituição por iluminação LED ainda por fazer na Estrada de Benfica, na Rua República da Bolívia, na Av. do Uruguai, na Av. do Colégio Militar, na Av. Gomes Pereira e na Av. Grão Vasco;

Outros

- Repavimentação das ruas do Bairro dos Funcionários do Estabelecimento Prisional de Monsanto;

A MATEMÁTICA SIMPLES DE PRESTAR CONTAS À COMUNIDADE



Ao longo destes anos, entre conquistas alcançadas e desafios superados, foram muitas as ideias transformadas em realidade, enquanto outras continuam a aguardar o momento certo para se concretizarem. Sempre com dedicação, empenho e um profundo sentido de responsabilidade para com a comunidade que nos confiou esta missão, sentimos que é tempo de partilhar o caminho percorrido. É tempo de fazer um balanço honesto e transparente do trabalho desenvolvido, e do que ainda falta desenvolver, junto de todos aqueles que acreditaram em nós para contribuir, lado a lado, para um Bairro de Benfica com mais qualidade de vida para todos.

Os últimos quatro anos, de mandato autárquico, ficam marcados por um trabalho árduo em diferentes áreas, inúmeros desafios, mas também conquistas que nos enchem de orgulho. Os resultados alcançados resultam do esforço ímpar das nossas equipas, como é o caso da construção em tempo recorde da residência universitária de Benfica. A primeira feita de raiz e gerida por uma Junta de Freguesia, que garante mais alojamento para os alunos universitários, em especial para os bolseiros deslocados na cidade de Lisboa.

Obrigando à mudança do que estava estipulado na lei, conseguimos avançar também com soluções próprias para criar habitação a preços acessíveis em Benfica e, nas próximas páginas, enunciamos as 272 candidaturas que enviamos e as casas que já entregámos, desde que nos lançámos nesta missão hercúlea de apoiar e garantir o direito à habitação digna. Casas para viver, um bairro para morar, porque é urgente combater o êxodo populacional, fixando moradores na freguesia.

Investimos na educação, na mobilidade e acessibilidade, em espaços verdes para usufruto da nossa população, dinamizámos o tecido comercial local e apoiámos a sua modernização, incentivámos a participação cívica. Tornámos Benfica um Bairro-Cultura e criámos os conceitos de Centro Comercial a Céu Aberto da Área Metropolitana de Lisboa, com mais de 1000 estabelecimentos comerciais. Recuperámos duas zonas históricas e instalámos cinco quilómetros de pisos confortáveis em dois anos, trazendo vida para as nossas ruas, atraindo visitantes de dentro, mas também dos concelhos limítrofes, e reforçando a centralidade de Benfica.

A reabertura do Espaço Ulmeiro e do Cineteatro Turim dotaram Benfica de mais dois pólos para respirarmos cultura, a juntar ao Palácio Baldaya e ao Auditório Carlos Paredes, permitindo fomentar uma programação eclética e dando espaço aos jovens talentos para se mostrarem em palco.

Bairro a bairro, fomos realizando intervenções que permitiram melhorar o espaço público, descentralizar o atendimento, proporcionar novas infraestruturas e

equipamentos sociais, culturais, de lazer, entre outras iniciativas.

As contas até podem ser muitas, com orçamentos e decisões difíceis para continuarmos a percorrer este caminho autárquico de forma inovadora e ambiciosa, encontrando soluções onde muitos apenas vêm problemas. Alheios à realidade da população e dos seus anseios, que precisam ser entendidos fora dos gabinetes, nas ruas, ao lado de quem mais precisa de nós. Não obstante, a matemática de prestar contas à população é simples: um dever em que somamos a uma visão estratégica o nosso dever intrínseco de transparência, de lealdade para com os nossos concidadãos, de humildade em reconhecermos que não deixámos de lado nenhuma das nossas promessas, mas que não foi possível concretizar tudo aquilo a que nos propusemos.

Posto isto, temos também ambições inabaláveis para o futuro e podemos garantir – como poderão verificar ao longo desta edição especial – que o Bairro de hoje é diferente e que foi possível moldá-lo a essa visão que sempre tivemos, de um Bairro de todos e para todos.

Um Bairro multicultural e intergeracional, com serviços de proximidade, atendimento descentralizado, acesso a cuidados primários de saúde, habitação, apoios sociais para os mais carenciados, dedicado a combater a exclusão social e ao aparente desinteresse dos mais jovens, e a proporcionar um envelhecimento ativo e saudável.

Um Bairro que escuta, ou não tivesse sido aqui o primeiro referendo local da cidade de Lisboa, sobre estacionamento, em que a população votou contra a entrada do estacionamento tarifado em algumas zonas de Benfica. Respeitámos e continuamos a respeitar a opinião dos nossos concidadãos, a promover assembleias infantis, seniores, a ouvir as forças vivas locais, os clubes, as associações, e a garantir que continuam a desempenhar o seu meritório papel no seio da comunidade.

É preciso estar informado, perceber que linhas traçámos, quanto investimos, que impacto real o nosso trabalho teve em quem mais importa: as pessoas.

Ricardo Marques

Presidente da Junta de Freguesia de Benfica

“OS ÚLTIMOS QUATRO ANOS, DE MANDATO AUTÁRQUICO, FICAM MARCADOS POR UM TRABALHO ÁRDUO EM DIFERENTES ÁREAS, INÚMEROS DESAFIOS, MAS TAMBÉM CONQUISTAS QUE NOS ENCHEM DE ORGULHO”

N.º70 | PUBLICAÇÃO MENSAL • PROPRIEDADE: Junta de Freguesia de Benfica • **DIRETOR:** Gonçalo Lopes • **COORDENAÇÃO, REDAÇÃO, FOTOGRAFIA, COMPOSIÇÃO E DESIGN GRÁFICO:** Junta de Freguesia de Benfica • **IMPRESSÃO:** Funchalense - Empresa Gráfica S.A. • **DEPÓSITO LEGAL:** 415580/16 • **TIRAGEM:** 35 000 exemplares | **DISTRIBUIÇÃO GRATUITA • JUNTA DE FREGUESIA DE BENFICA:** Av. Gomes Pereira, 17 - 1549-019 • 217 123 000 • geral@jf-benfica.pt • Centro Clínico 217 123 001 | Higiene Urbana 210 109 345 • Complexo Desportivo JFB 217 123 004 • Complexo Desportivo Bairro da Boavista 210 109 349 • www.bairrobenfica.pt • https://www.facebook.com/jfbenfica/ • **ENVIE-NOS AS SUAS SUGESTÕES:** jornalb@jf-benfica.pt

JUNTA DE FREGUESIA | MEMBROS DO EXECUTIVO: Ricardo Marques | Presidente (PS) • Carla Rothes (PS) • Hernâni Silva (PS) • João Roseta (PS) • Filipa Flor (IND) • Tiago Simões (PS) • Marta Barreto (IND) • **ASSEMBLEIA DE FREGUESIA | MESA DA ASSEMBLEIA:** Teresa Damásio (PS) • José Neves (PS) • Gilda Caldeira (PS) • **MEMBROS DA ASSEMBLEIA:** Noémia de Freitas (PS) • Romualda Fernandes (PS) • Frederico Sequeira (IND/PS) • Francisco Ribeiro (PS) • Madalena Pão Duro Fernandes (IND/PS) • António Luiz (IND/PS) • Ana Teresa Leitão (IND/PS) • Paula Mendes (CDS) • David Ferreira (CDS) • Ana Cabral (CDU) • Maria Eulália Brito (CDU) • Carla Costa (PSD) • Bruno Coelho (PSD) • João Almeida (BE) • António Martins (Chega) • Sara Gaspar (IND)

Bairro de Benfica

COMÉRCIO

No início de 2020, a Junta de Freguesia de Benfica definiu como uma das suas prioridades o apoio ao comércio local, reconhecendo o seu papel fundamental na dinamização da economia da freguesia e no fortalecimento dos laços com a população. Partindo da ideia de que o comércio de Benfica constitui um verdadeiro centro comercial a céu aberto, com uma identidade muito própria, foram implementadas diversas medidas que visaram promover, modernizar e digitalizar os negócios locais, ao mesmo tempo que se procurou valorizar os estabelecimentos históricos e estimular a participação ativa da comunidade. Uma das primeiras respostas da Junta surgiu no contexto da pandemia de Covid-19, período durante o qual o comércio local enfrentou sérias dificuldades. **Nesse sentido, foi atribuído um apoio financeiro superior a 200 mil euros, destacando-se a isenção de taxas de ocupação de espaço público – uma medida especialmente relevante para os estabelecimentos de restauração com esplanada, cujo benefício se**

prolongou até ao primeiro trimestre de 2022. Paralelamente, foi incentivada a instalação de novas esplanadas, devidamente enquadradas no espaço urbano, com o objetivo de revitalizar o comércio, fomentar o convívio, aumentar a segurança nos espaços públicos e criar novas oportunidades de negócio. Esta aposta refletiu-se num crescimento de 10% no número de esplanadas na freguesia, desde 2020. Com o objetivo de criar momentos de partilha e contacto direto entre comerciantes e fregueses, nasceu a iniciativa “Benfica Comvida”, um conjunto de eventos ao ar livre sob a forma de mercados pop-up, feiras temáticas e programas culturais, realizados sobretudo na zona envolvente ao Centro Comercial Fonte Nova. Esta dinâmica contribuiu para reforçar o sentido de pertença da comunidade e promover a visibilidade dos negócios locais. A vertente digital também foi alvo de atenção. Foram lançadas campanhas nas redes sociais da Junta de Freguesia com o intuito de promover

os comerciantes e os seus produtos. Através de publicações semanais, fotografias e vídeos, foi dado destaque tanto à abertura de novos negócios quanto à história das lojas com raízes profundas na freguesia. Com este mesmo espírito, foi criada a iniciativa “Comércio com História”, que visou identificar e distinguir estabelecimentos com pelo menos 25 anos de atividade, valorizando o seu legado e a sua importância para a identidade de Benfica. A estas ações juntaram-se ainda outras iniciativas com impacto direto na vida comercial e cultural da freguesia, como a Feira do Vinil de Benfica, o Benfica Street Market, campanhas de recolha de brinquedos e bens alimentares, concursos de montras de Natal e a instalação de iluminações natalícias. Em conjunto, todas estas medidas reforçam o compromisso da Junta de Freguesia de Benfica com o desenvolvimento sustentado do comércio local, promovendo uma economia de proximidade, mais moderna, solidária e enraizada na identidade do bairro.

200.000€ DE APOIOS FINANCEIROS
WiFi GRATUITO NO EIXO COMERCIAL DE BENFICA
MAIS DE 400 POSTS E VÍDEOS PROMOCIONAIS
10% DE AUMENTO DO NÚMERO DE ESPLANADAS
7 EDIÇÕES DO BENFICA COMVIDA
23 EDIÇÕES DO BENFICA STREET MARKET
1 M€ DE INVESTIMENTO NOS BAIRROS COMERCIAIS DIGITAIS
CERCA DE 1000 ESTABELECEMENTOS COMERCIAIS

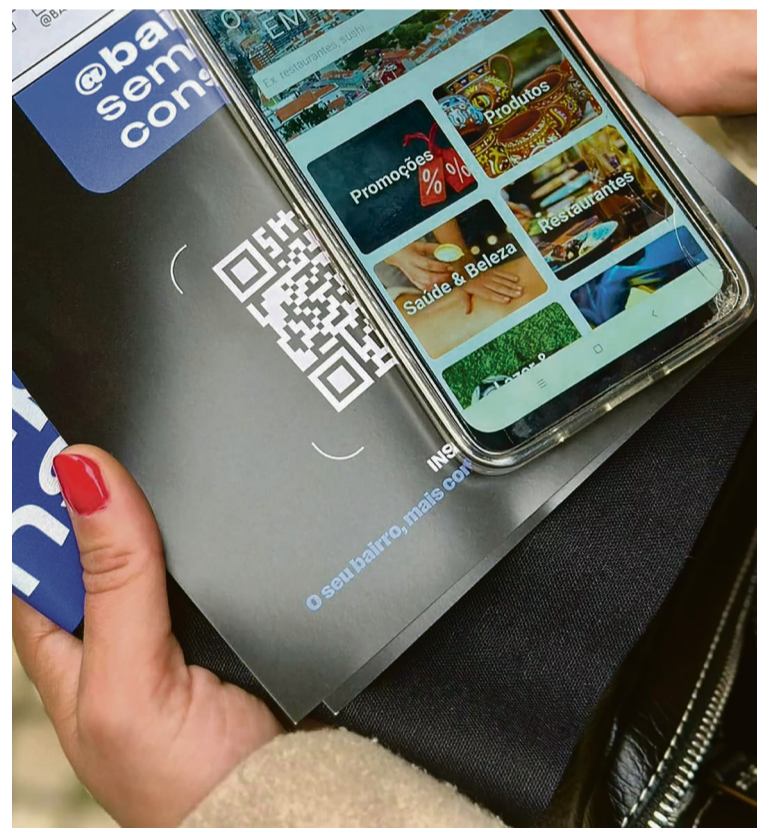

Com financiamento do PRR e um investimento de cerca de 1 milhão de euros, encontra-se já em fase final de implementação o projeto que trará uma assinalável revolução no comércio local de Benfica. O Bairro Comercial Digital, um projeto de transição digital do comércio, visa dotar os comerciantes da Freguesia das ferramentas digitais necessárias para a divulgação e comercialização dos seus produtos e serviços online, para a facilitação de encomendas e entregas e para a melhoria da experiência de consumo, com a implementação de uma rede Wi-Fi gratuita, de mupis digitais, de um Marketplace local e de pontos de entrega e recolha digitais e refrigerados entre outros instrumentos que irão contribuir para a transição digital do comércio da freguesia.

O projeto dos Bairros Digitais de Benfica foi um dos primeiros a ser implementado a nível nacional e é resultado do grande empenho dedicado no sentido de agarrar esta oportunidade única e privilegiada de colocar as novas tecnologias e a digitalização ao serviço do comércio, da economia local e do futuro da comunidade.

Bairro de Benfica

MERCADOS

O Mercado de Benfica é uma referência histórica e social no panorama dos mercados municipais de Lisboa. Inaugurado em 1954, surgiu para responder às necessidades de uma freguesia em franco crescimento, proporcionando à população local um espaço moderno e funcional para o comércio de frescos e bens essenciais. Entre 2020 e 2024, o Mercado de Benfica afirmou-se como exemplo de crescimento e modernização, com as receitas a aumentarem de 431.828,22 € para 544.118,14 €, refletindo uma subida de 26%. Este progresso revela uma gestão focada na valorização dos operadores e na excelência do serviço à comunidade.

Com uma taxa de ocupação sempre acima dos 90%, o mercado manteve-se dinâmico e atrativo, registando um total de 297 operadores ativos em 2024, abrangendo também o Aglomerado do Colégio Militar. Face às exigências da vida atual, o Mercado de Benfica integra o programa Bairros Digitais,

apostando na inovação, sem perder a sua identidade.

As encomendas online e os cacifos refrigerados no Mercado e no Palácio Baldaya trouxeram conveniência, reforçando a ligação de proximidade com a freguesia.

A notoriedade cresceu significativamente, com as menções nos média a subirem de 15 para 53. Em 2025, foi distinguido com o Prémio Cinco Estrelas Regiões, na categoria “Mercados Municipais” do distrito de Lisboa — reflexo da confiança dos consumidores e do trabalho desenvolvido.

O Mercado de Benfica é, há décadas, um símbolo de identidade, proximidade e vitalidade local. Mais do que um espaço comercial, é um ponto de encontro onde tradição e inovação caminham lado a lado. É nesta alma viva e comunitária que reside o seu verdadeiro valor: um espaço único, feito de pessoas, histórias e futuro.



MERCADO DE BENFICA E AGLOMERADO DO COLÉGIO MILITAR

OPERADORES
297

TAXA DE OCUPAÇÃO
97,33%

CLIENTES SEMANAIS
34 100

EVOLUÇÃO ANUAL DA TAXA DE OCUPAÇÃO DOS MERCADOS

| | |
|------|---------------|
| 2020 | 91,00% |
| 2021 | 94,20% |
| 2022 | 94,50% |
| 2023 | 93,51% |
| 2024 | 97,33% |

AFLUÊNCIA CLIENTES SEMANAL

| | |
|------|---------------|
| 2021 | 10,000 |
| 2022 | 16,000 |
| 2023 | 24,100 |
| 2024 | 25,305 |
| 2025 | 34,100 |



O **futuro** do Mercado de Benfica passa pela continuidade da sua modernização, com especial enfoque na melhoria das infraestruturas, garantindo maior conforto, acessibilidade e eficiência para operadores e visitantes. Paralelamente, será reforçado o programa Bairros Digitais, aprofundando a transformação tecnológica do mercado, promovendo novas funcionalidades digitais e ampliando a experiência de compra dos fregueses, sem nunca perder o espírito tradicional e o ambiente de proximidade que o definem. O compromisso é claro: continuar a crescer com alma, ao serviço da comunidade.

DIREITOS SOCIAIS

No decorrer do mandato 2020-2025, os Direitos Sociais tiveram como missão assegurar o bem-estar e a qualidade de vida da população mais vulnerável. Face ao agravamento das condições socioeconómicas e ao aumento dos pedidos de ajuda, foram definidas estratégias que reforçassem a capacidade de resposta social, assentes em cinco objetivos estruturantes: garantir o acesso a recursos essenciais, implementar programas de emergência eficazes, mobilizar a cidadania ativa através do “Bairro Solidário”, melhorar a qualidade de vida de públicos vulneráveis e dotar o território de equipamentos de apoio à família, como creches, centros de dia.

Exemplo disso, foi a criação da Creche do Monsanto, um novo equipamento público que visa reforçar a resposta social para as famílias da freguesia. **Com um investimento de 350 mil euros, totalmente financiado pela Junta de Freguesia de Benfica, a nova infraestrutura**

permitiu a criação de 78 vagas para bebés e crianças dos 3 meses aos 3 anos, garantindo um ambiente seguro, acolhedor e propício ao desenvolvimento infantil.

No domínio da emergência social, a instabilidade económica motivou a criação de uma Plataforma de Emergência Alimentar e a continuidade do Fundo de Emergência Social, garantindo apoio imediato a despesas essenciais e a situações críticas, incluindo saúde e educação. A inclusão social foi intensificada com intervenções dirigidas à população sem-abrigo e toxicodependente, promovendo o acesso a serviços básicos e acompanhamentos individualizados, com equipas multidisciplinares no terreno.

A valorização da população sénior refletiu-se no desenvolvimento de atividades de promoção do envelhecimento ativo e saudável, com iniciativas culturais, desportivas e formativas, reforçando a autonomia, os vínculos comunitários e a

prevenção do isolamento social. A consciência de que a saúde mental é indissociável da saúde global, levou a Junta de Freguesia de Benfica a reforçar o Gabinete de Psicologia, oferecendo consultas, rastreios cognitivos, grupos psicoeducativos, ações de literacia, promovendo bem-estar e resposta às necessidades da população.



BANCO ALIMENTAR REFEIÇÕES

| | |
|------|----------------------|
| 2020 | 18 910 |
| 2021 | 24 360 |
| 2022 | 35 219 |
| 2023 | 36 420 |
| 2024 | 72 521 |
| | 1 218 295,00€ |

PASSEIOS E FÉRIAS SÉNIOR

| | |
|------|-------------|
| 2020 | 200 |
| 2021 | 218 |
| 2022 | 445 |
| 2023 | 454 |
| 2024 | 905 |
| 2025 | 2310 |

RESPOSTAS NO ÂMBITO DA PROMOÇÃO DA SAÚDE MENTAL

2020_2025

CONSULTAS PSICOLOGIA

Nº CONSULTAS **3374**

INTERVENÇÃO COM GRUPOS - CRIANÇAS/JOVENS

Nº PARTICIPANTES **2361**

PROJETO MAS

Nº SESSÕES REALIZADAS **2079**

ENCONTROS NÚCLEO SAÚDE MENTAL

Nº PARTICIPANTES **1615**

FUNDO DE EMERGÊNCIA SOCIAL

| 2020 | 2021 | 2022 | 2023 | 2024 |
|--------------------|--------------------|--------------------|--------------------|--------------------|
| 235 894,00€ | 276 958,00€ | 390 679,00€ | 482 945,19€ | 505 336,47€ |

A consolidação destas respostas sociais evidenciou a importância de uma intervenção contínua, próxima e adaptada às necessidades reais da comunidade. Neste contexto, torna-se clara a necessidade de reforçar a capacidade de atuação junto da população sénior, através do aumento da equipa técnica e da criação do “Espaço Maior” — um lugar dedicado à promoção de um envelhecimento ativo, com condições adequadas para uma intervenção mais consistente, integrada e digna. Paralelamente, o reconhecimento de que a saúde mental é parte indissociável do bem-estar global exige também o alargamento da resposta no âmbito psicológico, garantindo um acompanhamento mais abrangente e acessível. Este reforço conjunto traduz o compromisso da Junta de Freguesia de Benfica com a construção de um território mais coeso, solidário e humano, onde todas as gerações, em todas as dimensões da sua vida, tenham o seu lugar valorizado.

Bairro de Benfica

HABITAÇÃO E ALOJAMENTO ESTUDANTIL

A Junta de Freguesia de Benfica tem vindo a desenvolver, desde 2022, uma estratégia de habitação focada na premissa de que não existem cidades sem pessoas e de que não se constroem comunidades sem moradores e vizinhos.

Este caminho materializou-se com a submissão de candidaturas, num total de 272 apartamentos ao IHRU (Instituto da Habitação e da Reabilitação Urbana), no âmbito do PRR (Plano de Recuperação e Resiliência) e ao abrigo da linha de investimento do 1º Direito.

Trata-se de num esforço coletivo de criar soluções habitacionais dignas que possam permitir às famílias lisboetas continuar a viver no Bairro de Benfica, permitindo fixar **979 novos moradores**.

Perante a grave crise habitacional que o país, e em especial a cidade de Lisboa atravessam, com a perda de mais de 60 mil habitantes na última década, a Junta de Freguesia de Benfica decidiu participar de forma proativa, na implementação efetiva de respostas, para ir ao encontro das necessidades da população.

A atribuição das habitações decorreu de dois concursos do Programa de Renda Acessível da Câmara Municipal de Lisboa, com mais de 5.000 candidaturas, tendo os resultados sido obtidos através de sorteio.

Dando resposta a quem estuda na cidade de Lisboa e que está deslocado, revitalizando também o bairro do Calhariz, surge ainda a

primeira residência universitária construída por uma Junta de Freguesia. Com capacidade de 120 camas, é um equipamento financiado pelo PRR e gerido por esta entidade pública.

A dinamização do Gabinete de Apoio à Habitação (que funciona na sede da Junta de Freguesia e no Bairro da Boavista) também tem sido crucial, para apoiar os que pretendem concorrer a programas de habitação acessível. Além disso, com a criação de uma bolsa de habitação para profissionais de saúde e professores, foi possível iniciar uma plataforma, que permite realizar um serviço de proximidade, para ajudar a atrair e reter estes profissionais em Benfica.

69 MILHÕES DE EUROS MAIOR INVESTIMENTO DE SEMPRE DE UMA JUNTA EM HABITAÇÃO

272 CANDIDATURAS AO IHRU (INSTITUTO DA HABITAÇÃO E DA REABILITAÇÃO URBANA)

8 CANDIDATURAS APROVADAS

27 HABITAÇÕES ATRIBUÍDAS

75 PESSOAS RESIDENTES NAS HABITAÇÕES ATRIBUÍDAS

87 FOGOS REMODELAÇÃO / CONSTRUÇÃO POR ATRIBUIR

1000 ATENDIMENTOS REALIZADOS EM 2024 PELO GABINETE DE APOIO À HABITAÇÃO

4 MILHÕES DE EUROS INVESTIMENTO PARA A CRIAÇÃO DE ALOJAMENTO ESTUDANTIL NO CALHARIZ

120 CAMAS CAPACIDADE DA NOVA RESIDÊNCIA UNIVERSITÁRIA

CASAS PARA VIVER BAIRRO PARA MORAR

T1 T2 T3 T4



O horizonte da habitação para o futuro, no Bairro de Benfica, passa pela concretização das restantes candidaturas ao IHRU, continuando a atribuir habitações com preços de arrendamento acessível. Desta forma, continuaremos a prestar um importante contributo para minorar a crise habitacional e o êxodo das famílias da cidade de Lisboa. Noutro âmbito, criando cada vez uma maior união entre a nossa comunidade, ao fomentar a Bolsa de Habitação, contamos com o apoio dos fregueses na disponibilização de casas para profissionais essenciais ao funcionamento do Bairro de Benfica. Também iremos continuar a prestar o apoio necessário a quem se candidata a obter uma casa, através de concursos de arrendamento acessível, no Gabinete de Habitação.

PARTICIPAÇÃO

O Bairro de Benfica tem investido em mecanismos que dotem a comunidade de um maior poder de participação e de decisão, construindo-se iniciativas comuns para encontrar soluções e respostas para as necessidades da freguesia. Ao longo dos últimos anos, foram inúmeros os formatos utilizados para dar voz aos cidadãos, através de Consultas de Rua, Orçamentos Participativos, Conselhos Consultivos, Assembleias Representativas e até mesmo a realização de 1º Referendo Local de Benfica - o primeiro referendo local da cidade de Lisboa - servindo hoje como exemplo de boa prática de auscultação e participação da população nas decisões estruturais dos territórios. A participação ativa dos cidadãos nas políticas públicas ajuda a construir comunidades mais

resilientes e garante a coresponsabilização para o bem-estar comum, razão pela qual se desenvolveram estratégias locais que permitissem realizar um planeamento participado em todas as etapas, sendo que a própria transição conceptual da Freguesia de Benfica para o Bairro de Benfica teve como objetivo criar uma identidade construída com base nas vivências do território, nas memórias e na participação de cada cidadão, de modo a tornar o Bairro de Benfica o melhor sítio para se viver, estudar, trabalhar ou visitar. Com regularidade, realizam-se concursos que pretendem incentivar a participação em várias áreas (comércio, sensibilização para a luta pela igualdade de género, para encontrar novos talentos em inúmeras formas de arte) e que dinamizam ainda mais esta política participativa

e de proximidade junto de todos os que compõem o tecido social e económico do Bairro de Benfica.

A freguesia de Benfica foi distinguida em 2023 com o Prémio de Excelência de Autarquia do Ano, na categoria da Participação, prémio que demonstra o impacto do envolvimento da população na construção da qualidade de vida da comunidade.

Benfica foi ainda escolhida como a **melhor freguesia de Lisboa para se viver, desde 2021** até à data, segundo o barómetro do Movimento pela Democracia Participativa. Em 2025, a freguesia foi uma das autarquias selecionadas para a 24ª Conferência Anual Córdoba ODP 2025, na Argentina, sobre boas práticas de Participação Cívica.

25.000€ ANUAIS

ORÇAMENTO PARTICIPATIVO DO BAIRRO DE BENFICA

15.000€ ANUAIS

ORÇAMENTO PARTICIPATIVO VERDE (1ª EDIÇÃO 2025)

5.000€ ANUAIS

ORÇAMENTO PARTICIPATIVO JOVEM

15.000€ ANUAIS

ORÇAMENTO PARTICIPATIVO SÉNIOR

25 000€ POR ANO

BANCO DE IDEIAS SOCIAIS

5.000€ ANUAIS

CONCURSO NO

9.546 VOTOS

REFERENDO LOCAL SOBRE ESTACIONAMENTO

50.000€ ANUAIS

FÓRUM DESPORTIVO

140.000€ TOTAL DE INVESTIMENTO ANUAL

22 PONTOS DE PARTICIPAÇÃO CÍVICA

1 ORÇAMENTO PARTICIPATIVO DO BAIRRO DE BENFICA **2** ORÇAMENTO PARTICIPATIVO VERDE **3** ORÇAMENTO PARTICIPATIVO JOVEM **4** ORÇAMENTO PARTICIPATIVO SÉNIOR **5** BANCO DE IDEIAS SOCIAIS **6** CONCURSO NO **7** NEW B TALENT **8** CONCURSOS GASTRONÓMICOS **9** CONCURSOS DIGITAIS **10** CONCURSO "O MURAL DE BENFICA" **11** CONCURSO "BENVINDO A BENFICA" **12** CONCURSO "PASSEIO DA ULMEIRO" **13** CONSELHO CONSULTIVO PARA A EDUCAÇÃO E EMPREGABILIDADE **14** CONSELHO CONSULTIVO PARA O COMÉRCIO **15** RUA A RUA **16**. OUVI O BAIRRO **17**. ASSEMBLEIA DE CRIANÇAS DE BENFICA **18** CONSELHO DE JUVENTUDE **19** COMISSÃO LOCAL DE COMBATE À VIOLÊNCIA DOMÉSTICA E PROMOÇÃO DA IGUALDADE DE GÉNERO **20** COMISSÃO SOCIAL DE FREGUESIA **21** REFERENDO LOCAL **22** FÓRUM DESPORTIVO

O futuro será, como até aqui, construído por todos e para todos, fomentando a democracia participativa e os laços entre a comunidade, através de mais iniciativas, concursos, assembleias com as diferentes faixas etárias, que possam refletir a realidade do que são as preocupações e anseios da nossa população.

Desta forma, é possível construir um caminho a médio e longo prazo, baseado nas reais aspirações da população que a Junta de Freguesia de Benfica serve, procurando ir ao encontro das necessidades do quotidiano e formando um retrato fiel do Bairro de Benfica.

VISÃO ESTRATÉGICA PARA O ESPAÇO PÚBLICO



A visão de um Bairro que nos une é também a de um Bairro que nos liga através de boas acessibilidades, com uma rede pedonal segura e que nos permite aceder a diferentes espaços verdes, nomeadamente entre Monsanto e o coração da freguesia.

A mobilidade é outra das prioridades, com o grande destaque para a criação de corredores verdes que ligam as zonas florestais ao hub intermodal do Colégio Militar/Quinta da Granja: zonas verdes com uma função fundamental a nível ecológico, no âmbito da biodiversidade, além de um intuito cultural e social. Por outro lado, os nossos corredores verdes foram pensados para atravessarem as áreas de maior dinamismo comercial no nosso Bairro. Desta forma, cria-se uma relação ímpar entre ambiente, mobilidade, sustentabilidade e economia local.

Os cinco quilómetros de pisos confortáveis, e com um custo de mais de dois milhões de euros neste mandato, reforçam as ligações entre o coração comercial da freguesia e os bairros residenciais, unindo os dois corredores verdes de atravessamento às artérias envolventes. Acresce o rebaixamento de passadeiras, rampas para apoiar a mobilidade condicionada e o aumento de estacionamento, que se inserem neste pensamento global de que o Bairro é para todos.

A recuperação das zonas históricas vem fomentar a identidade do Bairro de Benfica e pretende atrair visitantes, não só da freguesia, mas também dos concelhos limítrofes, para a restauração e comércio local de proximidade.

Uma freguesia onde se respira, verdadeiramente, uma “Vida de Bairro”, com equipamentos e jardins, destinados a melhorar a qualidade de vida e fomentar os momentos de lazer da comunidade, a atividade física e o convívio intergeracional por todos os bairros da freguesia.

Um Bairro onde o espaço é verdadeiramente devolvido à população para dele fazer usufruto, e onde há soluções para fixar moradores e dinamizar a atração de visitantes. Porque não há Bairros sem pessoas.



BENFICA CENTRO_PEDRALVAS

RECUPERAÇÃO DA BAIXA DE BENFICA, O CORAÇÃO COMERCIAL DA FREGUESIA

VALOR DE INVESTIMENTO

4 578 974,6€

INICIATIVAS CULTURAIS E DESPORTIVAS

845 152,49€

- Murais do Jardim Carlos Consiglieri e Rua Cláudio Nunes
- Reabertura do Espaço Ulmeiro
- Passeio Ulmeiro
- Reabertura do Cine-Teatro Turim
- Mural das Garridas, no Palácio Baldaya
- Mural "Campo da Feiteira"
- Estátua comemorativa do cent. do nascimento de Carlos Paredes
- Apoio aos arraiais de bairro
- 25º Aniversário do Bairro das Pedralvas (inclui mural comemorativo)
- Parada de Natal e Carnaval do Festival Entre Portas

MOBILIDADE, ACESSIBILIDADE E ESPAÇO PÚBLICO

1 970 354,11€

- Pisos Confortáveis na Est. de Benfica, Av.do Uruguai, Av. Gomes Pereira, Est. de A-Da-maia e R. João Frederico Ludovice
- Intervenção na zona histórica (Rua Ernesto da Silva)
- Intervenções na Rua Cláudio Nunes
- Projeto inicial e requalificação final da R. Verde, na R. Cláudio Nunes
- Recuperação da escadaria na R. Freire António Brandão
- Recuperação de calçadas na Estrada de Benfica (junto à igreja)
- Requalificação da R. João Ortigão Ramos
- Recuperação de calçadas e introdução de corrimão na Cal.do Tojal
- Plantação de Hidrosementeiras nas Ruas Cláudio Nunes e Comandante Henrique Maya
- Intervenções na Pra. Maestro Ivo Cruz, R. Nina Marques Pereira e na ligação entre a R. General Morais Sarmento e o impasse da R. André Resende
- Recuperação da sede dos Escoteiros
- Recuperação do Quiosque da Av. Grão Vasco e abertura de posto de atendimento descentralizado
- Recuperação de bancos e papeleiras na Av. Grão Vasco
- Intervenções no edifício sede da JFB
- Estacionamento na Estrada de A-da-Maia
- Construção de Passadeiras acessíveis
- Parque Infantil e Street Workout na Rua Lucília Simões
- Recuperação de calçadas
- Introdução de corrimão na Rua das Pedralvas
- Construção de Parque Canino
- Pisos Confortáveis na R. Paz dos Reis e na R. das Pedralvas

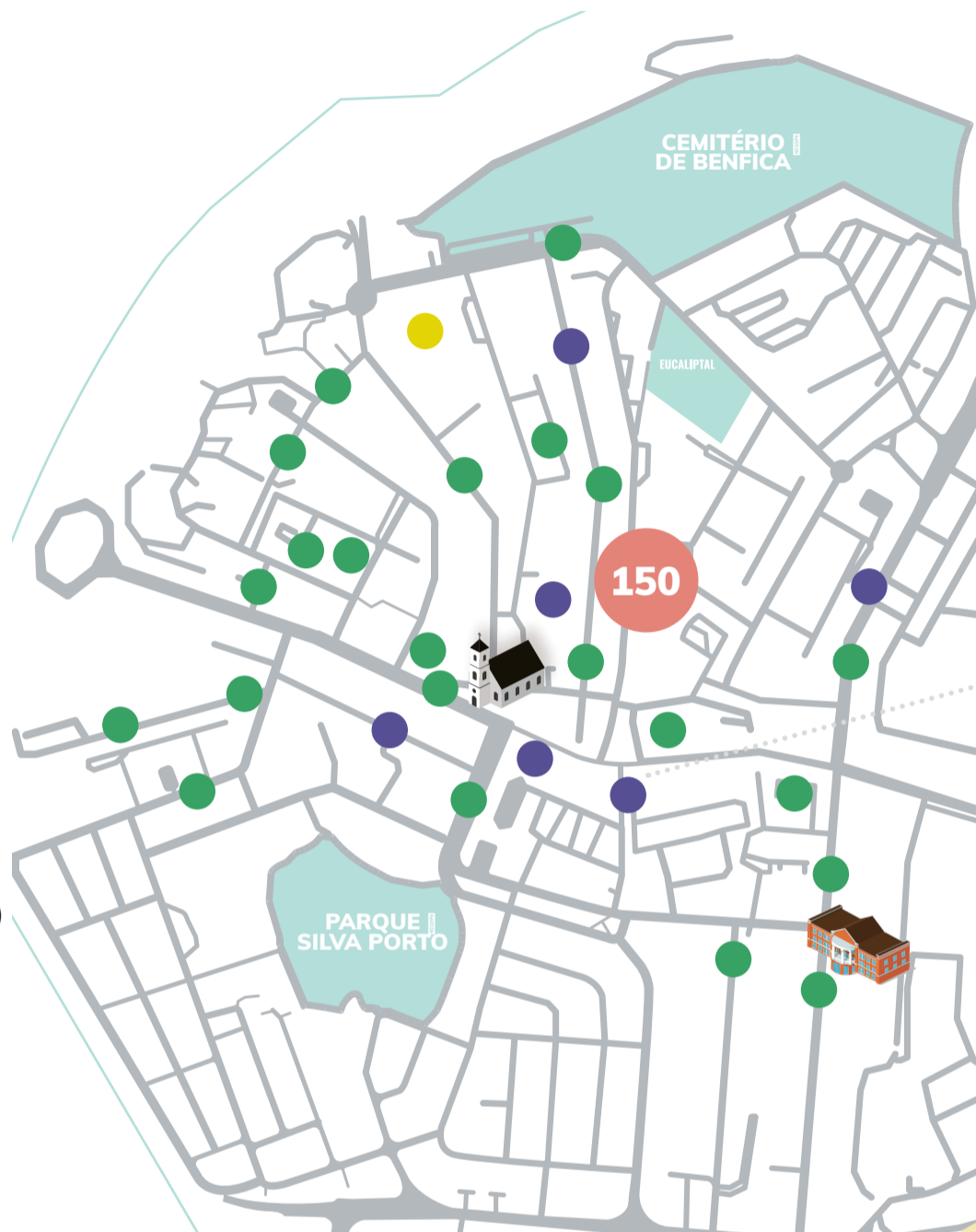

APOIOS SOCIAIS

470 000€

- Fundo de Emergência Social | Banco Alimentar

EDUCAÇÃO E RECURSOS HUMANOS

1 293 468,00€

- Escola Jorge Barradas

INVESTIMENTO HABITAÇÃO

40 225 559,8€

150 fogos

- Mobilidade, Acessibilidade e Espaço Público
- Educação e Recursos Humanos
- Iniciativas culturais e desportivas
- Investimento Habitação
- Apoios Sociais

CALHARIZ

O BAIRRO QUE NOS UNE: UM ELO ENTRE A ZONA NORTE E A ZONA SUL DA FREGUESIA, PONTO DE REFERÊNCIA HISTÓRICA

VALOR DE INVESTIMENTO

4 497 584,85€

INICIATIVAS CULTURAIS E DESPORTIVAS

18 584,90€

- Apoio aos arraiais de bairro
- Benfica ComVida
- Mural do projeto NO (com respetiva reparação do muro)

MOBILIDADE, ACESSIBILIDADE E ESPAÇO PÚBLICO

1 527 672,70€

- Gradeamento de proteção na Estrada da Buraca
- Calçada na Estrada da Buraca
- Campo de jogos, parque de fitness e estacionamento Estação da CP
- Requalificação da Zona histórica- Largo Gen. Sousa Brandão Estrada do Calhariz
- Skate Park
- Rega Automática nos Jardins do Retiro do Bom Pastor
- Baloço panorâmico
- Plantação de Hidrosementeira junto ao novo alojamento estudantil
- Requalificação de pracetas e estacionamento (zona 30)
- Escadaria, calçadas e rampa na Rua Carolina Michaelis
- Jardim da Estrada do Calhariz: parque canino, parque fitness e plantação de Hidrosementeira
- Campo Cara e Coroa
- Parque infantil e fitness Rua Tenente-Coronel Ribeiro dos Reis

EDUCAÇÃO E RECURSOS HUMANOS

2 581 010,60€

- Recursos Humanos na Escola Pedro de Santarém
- Recursos Humanos do Projeto Academia do Saber
- Recursos Humanos no Jardim de Infância nº1
- Atendimento descentralizado na Praceta António Brandão
- Intervenções nas Escolas Quinta de Marrocos e José Gomes Ferreira

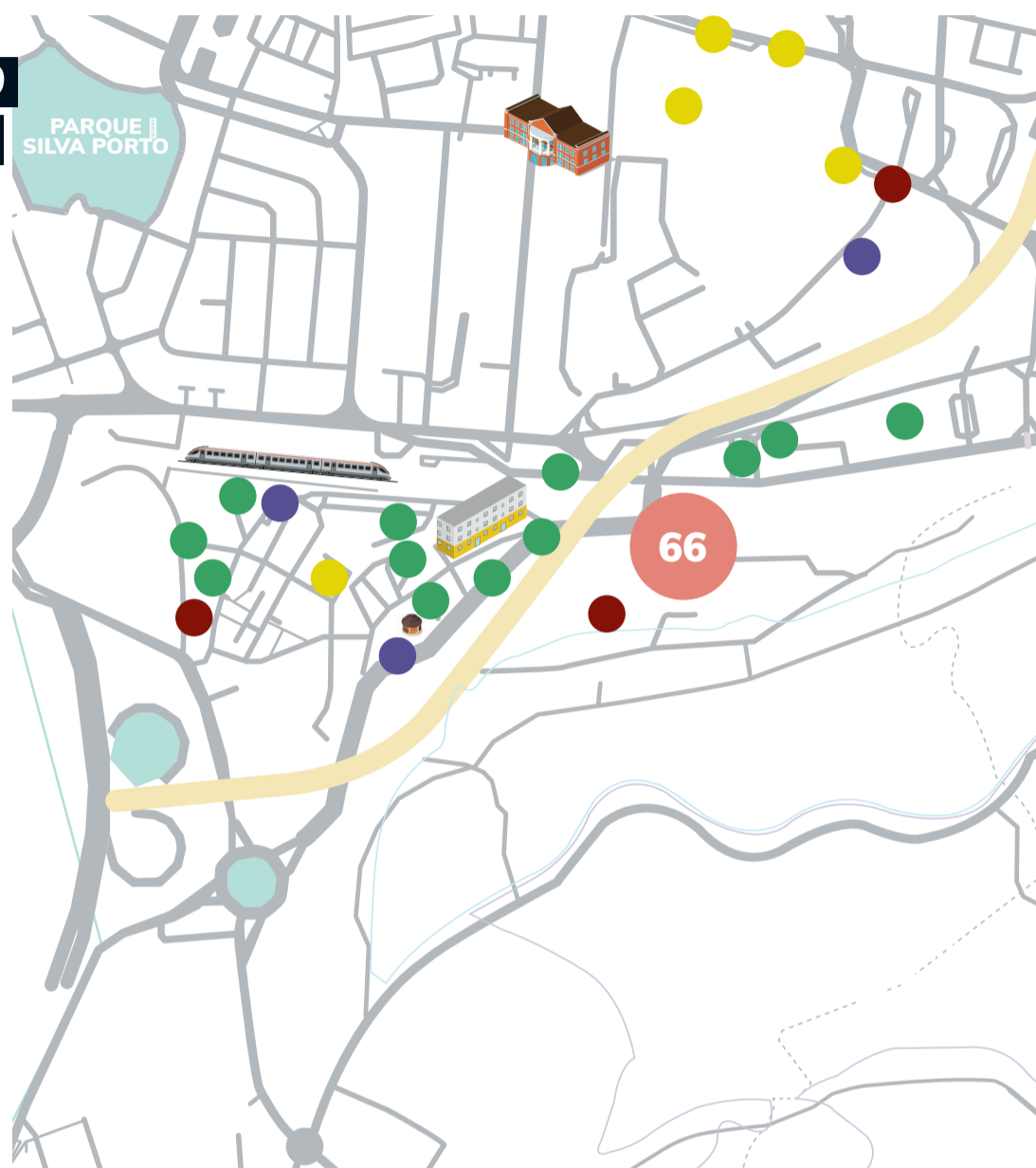

APOIOS SOCIAIS

370 316,65€

- Projeto Baby Stuff
- Creche do Monsanto
- Apoio ao Centro de Dia da Associação de Reformados de Benfica
- Fundo de Emergência Social | Banco Alimentar

INVESTIMENTO HABITAÇÃO

17 062 787,00€

- Residência de Estudantes 120 camas
- 66 fogos

- Mobilidade, Acessibilidade e Espaço Público
- Educação e Recursos Humanos
- Iniciativas culturais e desportivas
- Investimento Habitação
- Apoios Sociais

BOAVISTA

PROXIMIDADE, SERVIÇOS PÚBLICOS DE EXCELÊNCIA, FORMAÇÃO E EDUCAÇÃO PARA TODOS

VALOR DE INVESTIMENTO

3 270 009,12€

Proximidade, serviços públicos de excelência, formação e educação para todos

INICIATIVAS CULTURAIS E DESPORTIVAS

90 022,81€

- Murais de Arte Urbana 80º aniversário do Bairro da Boavista
- Construção de estúdio de Som
- Apoios à Marcha
- Apoios aos Arraiais de Bairro
- Apoios às associações e clubes

MOBILIDADE, ACESSIBILIDADE E ESPAÇO PÚBLICO

308 432,13€

- Instalação de Parque de Merendas e Street Workout, com construção do caminho de acesso ao parque de campismo e aos autocarros
- Instalação de equipamentos de fitness e aranha infantil
- Recuperação do Pavilhão e Piscina da Boavista
- Construção do campo de futebol 7 do Social
- Recuperação de passeios
- Ligação pedonal entre o Bairro da Boavista e a Estação da CP, através da Rotunda de Pina Manique
- Instalação de Lombas
- Pintura de passadeiras
- Pisos confortáveis na Rua D. Maria I
Zona de estadia e sombreamento perto da Associação de Reformados
- Intervenção na estrada de ligação entre o Águias e Monsanto
- Apoios a equipamentos e obras na Associação de Moradores
- Requalificação do campo do Águias da Boavista

EDUCAÇÃO E RECURSOS HUMANOS

919 554,18€

- Escola Arquiteto Gonçalo Ribeiro Telles
- Posto de atendimento e sala de formação
- Abertura de Atendimento Descentralizado
- Posto dos CTT Manutenção Corrente e Recursos Humanos
- Apoio de Recursos Humanos para o programa Escolhas (Retocas)
- Investimento em projetos escolares e lúdicos

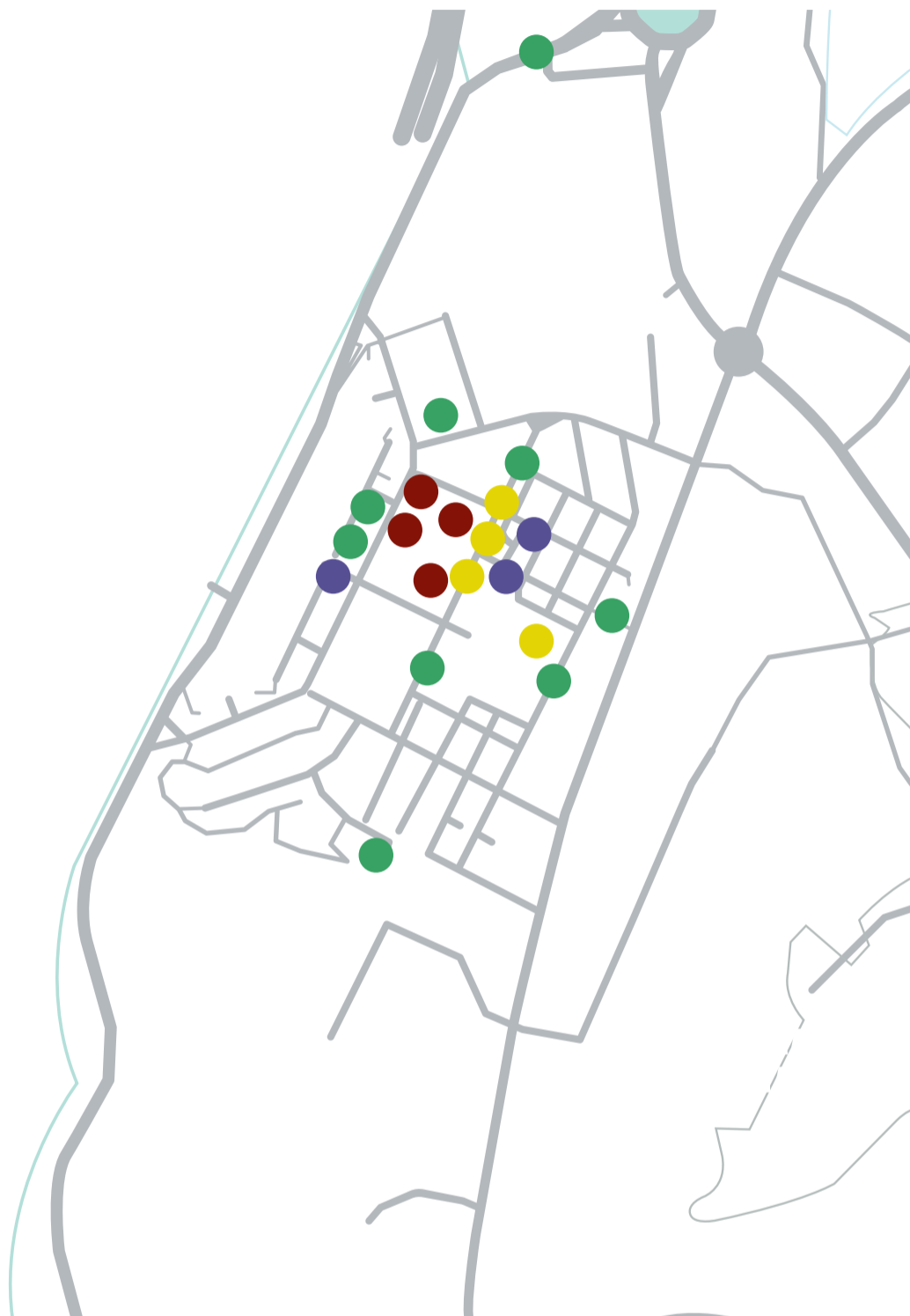

APOIOS SOCIAIS

1 952 000,00€

- Instalação e abertura do Centro Multissensorial
- Associação de Reformados
- Apoios financeiros vários a projetos comunitários (exemplo: Padaria Comunitária)
- Lavandaria Comunitária
- Fundo de Emergência Social | Banco Alimentar

- Mobilidade, Acessibilidade e Espaço Público
- Educação e Recursos Humanos
- Iniciativas culturais e desportivas
- Investimento Habitação
- Apoios Sociais

CHARQUINHO

**VIDA DE RUA E CONVÍVIO
INTERGERACIONAL,
COM A CRIAÇÃO DE ESPAÇOS
VERDES E DE LAZER**

VALOR DE INVESTIMENTO

1 264 383,2€

INICIATIVAS CULTURAIS E DESPORTIVAS

1500€

Apoio aos arraiais de bairro

MOBILIDADE, ACESSIBILIDADE E ESPAÇO PÚBLICO

792 883,2€

- Criação de uma nova saída do Bairro na R. Manuel Múrias
- Novas passeadeiras
- Recuperação do Parque Infantil da R. Manuel Múrias
- Criação do jardim das traseiras da R. Manuel Múrias
- Recuperação de calçadas, rampeamentos e acessibilidades R. Manuel Múrias e R. Dr. Joaquim Manso
- Espaço de aniversários
- Piso Confortável na R. Quinta do Charquinho
- Marcação de lugares na entrada do cemitério
- Intervenção no Largo do Charquinho
- Colocação de bancos na R. João Batista Ribeiro
- Novo Jardim das Oliveiras
- Requalificação do Eucaliptal de Benfica
- Instalação de Rega automática na R. Quinta do Charquinho
- Recuperação de estacionamento e calçadas na Est. dos Arneiros

APOIOS SOCIAIS

470 000€

- Balneário Público
- Fundo de Emergência Social | Banco Alimentar

INVESTIMENTO HABITAÇÃO

2 270 450,00 €

- 8 fogos

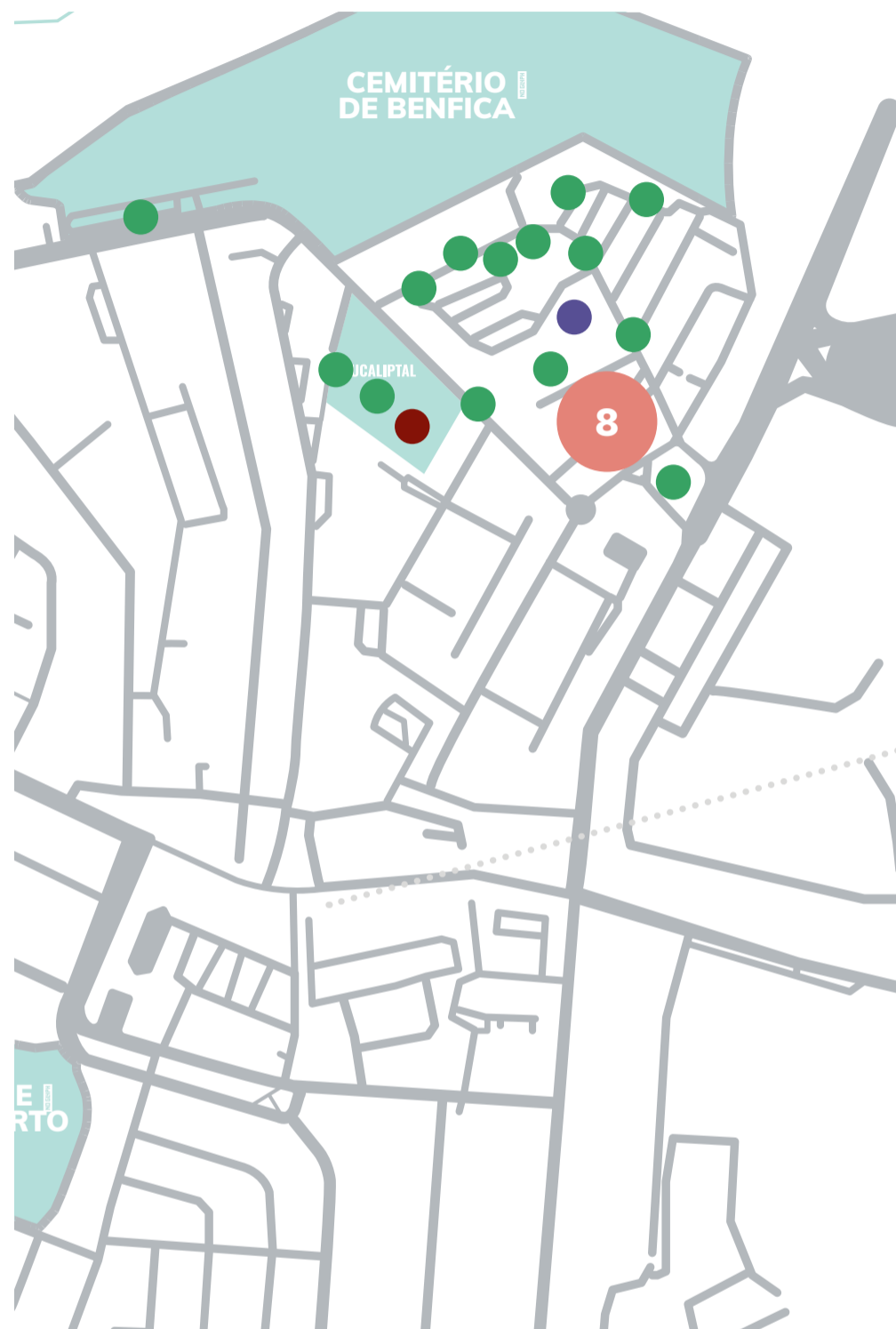

- Mobilidade, Acessibilidade e Espaço Público
- Educação e Recursos Humanos
- Iniciativas culturais e desportivas
- Investimento Habitação
- Apoios Sociais

BAIRRO STA. CRUZ

**DEVOLVER O ESPAÇO PÚBLICO
À COMUNIDADE:
MAIS MOBILIDADE,
MAIS ACESSIBILIDADE**

VALOR DE INVESTIMENTO

4 336 242,76€

INICIATIVAS CULTURAIS E DESPORTIVAS

26 620,91€

- Mural de homenagem aos direitos das mulheres
- Mural na CRIL (Portas de Benfica)
- Apoio aos arraiais de bairro

MOBILIDADE, ACESSIBILIDADE E ESPAÇO PÚBLICO

1 305 128,85€

- Construção do Caminho da Feiteira e Hidrosementeira
- Pisos confortáveis na R. da Casquilha e R. da Venezuela
- Recuperação de Calçadas na R. Engenheiro Nobre Guedes
- Construção do Jardim da Cortiçada
- Reabilitação do Jardim das Garridas
- Requalificação do Jardim Sustentável
- Recuperação do Jardim do Mercado
- Construção de parque estacionamento na R. Nossa Sra do Amparo
- Recuperação do Parque Silva Porto
- Requalificação da Alameda Álvaro Proença
- Reabilitação da sede da Associação de Moradores
- Abertura do Espaço do Cidadão, no Mercado de Benfica

EDUCAÇÃO E RECURSOS HUMANOS

3 004 494,00€

- Escola José Salvado Sampaio
- Escola Parque Silva Porto

INVESTIMENTO HABITAÇÃO

11 694 964,26 €

- 42 fogos



- Mobilidade, Acessibilidade e Espaço Público
- Educação e Recursos Humanos
- Iniciativas culturais e desportivas
- Investimento Habitação
- Apoios Sociais

QUINTA DA GRANJA_COLÉGIO MILITAR

QUINTA DA GRANJA E COLÉGIO MILITAR UM BAIRRO PARA MORAR: QUALIDADE DE VIDA E PROXIMIDADE COM O COMÉRCIO

VALOR DE INVESTIMENTO

404 312,66€

INICIATIVAS CULTURAIS E DESPORTIVAS

26 614,66€

- Apoio aos arraiais de bairro
- Festival “Sons na Granja”
- Recinto das Jornadas Mundiais da Juventude

MOBILIDADE, ACESSIBILIDADE E ESPAÇO PÚBLICO

315 698,00€

- Pisos Confortáveis na Av. do Uruguai e R. José Batista de Sousa
- Reabilitação do Parque Infantil da Quinta da Granja
- Instalação de street Workout na Quinta da Granja
- Recuperação dos pisos da Av.do Uruguai e Colégio Militar
- Reabilitação do Largo Cura Mariano e Impasse da R. Mestre Lima de Freitas
- Recuperação das casas de jardim da APSA

APOIOS SOCIAIS

62 000€

- Instalações da Associação “O Companheiro”
- Fundo de Emergência Social | Banco Alimentar
- Apoio à universidade Sénior I UNISBEN

INVESTIMENTO HABITAÇÃO

2 157 900,00 €

- 6 fogos

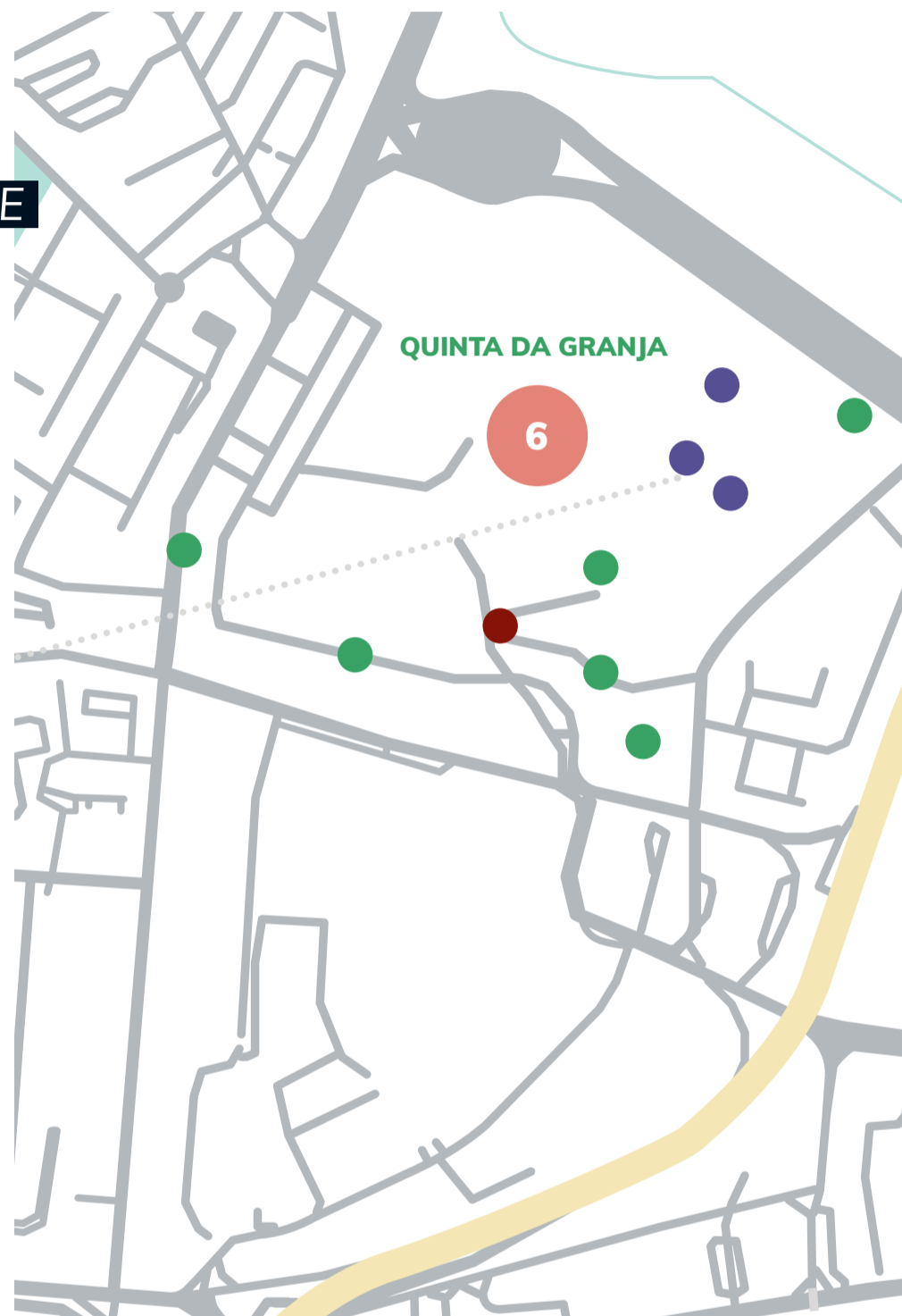

- Mobilidade, Acessibilidade e Espaço Público
- Educação e Recursos Humanos
- Iniciativas culturais e desportivas
- Investimento Habitação
- Apoios Sociais

MONSANTO_BENFICA

**UNIR MONSANTO A BENFICA:
ACESSO PREFERENCIAL AO PARQUE
FLORESTAL DE MONSANTO, CRIANDO
EQUIPAMENTOS E EVENTOS-**

VALOR DE INVESTIMENTO

424 630,03€

Unir Monsanto a Benfica: acesso preferencial ao Parque Florestal de Monsanto, criando equipamentos e eventos- âncora que dinamizem o Bairro

INICIATIVAS CULTURAIS E DESPORTIVAS

109 732,03€

- Monsanto Fest
- Monsanto Footsteps
- Apoio aos arraiais de bairro
- Clube de Corrida e Caminhada

MOBILIDADE, ACESSIBILIDADE E ESPAÇO PÚBLICO

179 078,00€

- Obras na Casa de Função
- Repavimentação da Pista de Radiomodelismo (e construção de fossa séptica)
- Repavimentação da estrada do bairro dos guardas prisionais

EDUCAÇÃO

135 820,00€

- Programas de verão nas piscinas do Parque Campismo do Monsanto

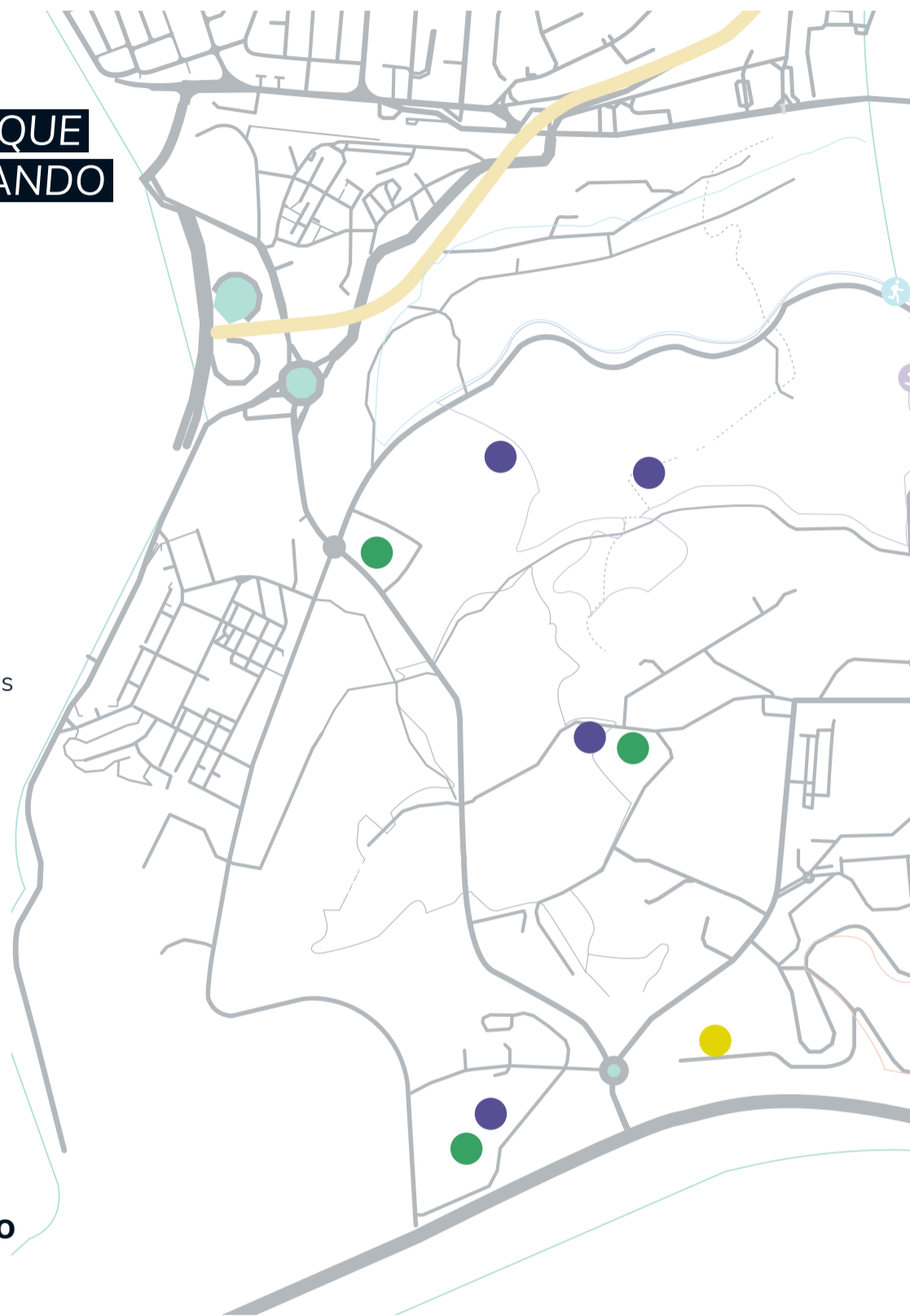

- Mobilidade, Acessibilidade e Espaço Público
- Educação e Recursos Humanos
- Iniciativas culturais e desportivas
- Investimento Habitação
- Apoios Sociais

HIGIENE URBANA_ESPAÇOS VERDES

Um compromisso com o espaço público, a sustentabilidade e a qualidade de vida.

No quadriénio 2021-2025, a Junta de Freguesia de Benfica reforçou o seu compromisso com políticas públicas de proximidade, promovendo a valorização do espaço público, a sustentabilidade ambiental e o bem-estar animal.

Nos Espaços Verdes, foi implementada uma estratégia de gestão ecológica: plantaram-se espécies autóctones, eliminaram-se adubos químicos, modernizou-se o parque de máquinas e racionalizou-se o uso de água. Requalificámos áreas verdes e criámos espaços ajardinados, como o Caminho da Feiteira, o Largo Mário Cura Mariano e o Jardim Carlos Consiglieri, promovendo a fruição do espaço público.

Na área da Higiene Urbana, reforçámos as nossas equipas e meios, assegurando uma resposta mais célere e eficaz às necessidades da freguesia. Apostámos numa freguesia mais limpa, com ações regulares de deservagem, varredura,

lavagem de arruamentos, limpeza de sarjetas e manutenção das placas toponímicas. Em outubro de 2024, lançámos um novo serviço de lavagem regular dos contentores residenciais de resíduos indiferenciados, essencial para prevenir odores e problemas de saúde pública.

Além das ações diárias de limpeza, realizámos campanhas de sensibilização para envolver a comunidade na preservação do espaço público e investimos na formação contínua dos nossos trabalhadores, garantindo que as equipas estão capacitadas para oferecer um serviço de excelência, em todos os momentos.

A Junta de Freguesia de Benfica tem demonstrado um compromisso contínuo com a proteção e bem-estar dos animais, implementando medidas estruturais e colaborativas de grande impacto. Reforçámos a infraestrutura de apoio, com a ampliação dos parques caninos, apoio às colónias legalizadas e a manutenção do Pombal Contractivo, para o controlo ético da população

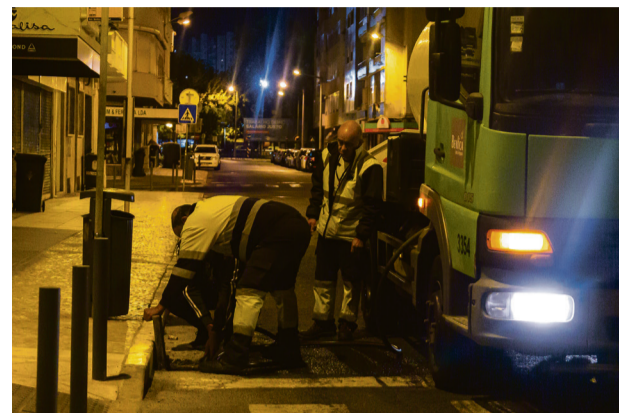

de pombos.

Além disso, foram celebrados protocolos com entidades de referência, garantindo cuidados adequados e uma rede de apoio eficiente. Um marco importante foi a aprovação da 1.ª Carta de Ética Animal de uma Junta de Freguesia, consolidando Benfica como um território que respeita e promove a convivência responsável com os animais.

OPERAÇÕES DE VARREDURA (EM CANTÕES)

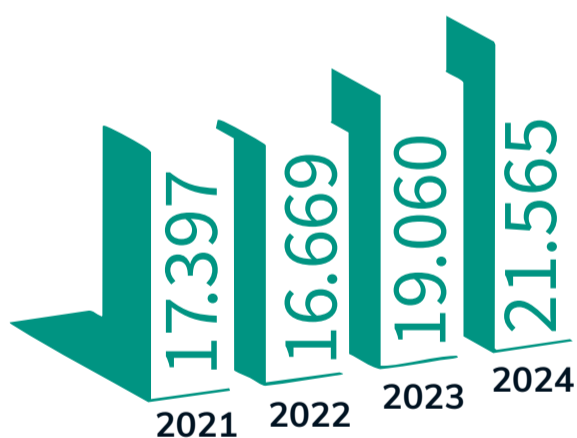

CORTE DE ERVAS (EM CANTÕES)

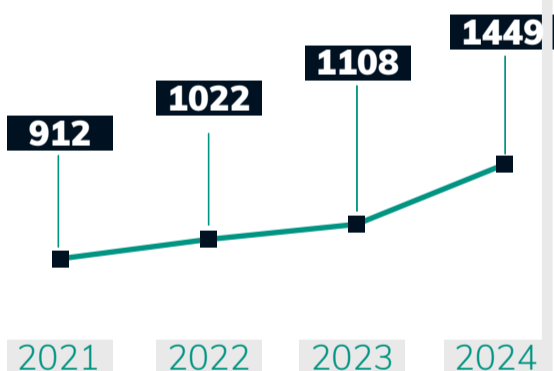

PAPELEIRAS DESPEJADAS



Ao longo do mandato 2021-2025, a Junta de Freguesia de Benfica consolidou um modelo de governação próximo, transparente e focado nas reais necessidades da população. Investiu-se na valorização dos espaços verdes, na qualificação dos serviços de higiene urbana e no reforço das políticas de bem-estar animal. Estes progressos foram sustentados por uma estratégia de sustentabilidade ambiental e inovação, procurando sempre melhorar a qualidade de vida dos fregueses. Mas é no futuro que reside o nosso maior desafio. Numa freguesia que cresce em diversidade e exigência, a ação da Junta terá de ser cada vez mais resiliente. A melhoria do espaço público para que seja inclusivo e seguro, a preservação ambiental e o bem-estar de todos, serão eixos centrais do próximo quadriénio.

Bairro Bairro a Bairro

SAÚDE

Para a Junta de Freguesia de Benfica, a saúde é, acima de tudo, um direito fundamental, transversal a todas as gerações e condições sociais. É também uma política prioritária, pela proximidade, transparência e rigor. A aposta na prevenção da doença, com a realização de diferentes rastreios, e a sensibilização para comportamentos saudáveis, além da partilha de conteúdos de interesse clínico, fazem parte da estratégia deste setor essencial para a comunidade.

Desde 1959, o Centro Clínico de Benfica tem concretizado este compromisso através de uma oferta contínua de cuidados primários acessíveis, qualificados e próximos da população. Atualmente sediado no edifício da Junta de Freguesia, o Centro Clínico Saúde + Próxima disponibiliza uma vasta gama de especialidades médicas,

com profissionais experientes e atentos às necessidades da comunidade.

Nos últimos cinco anos, foram realizados mais de 50.000 atos clínicos, reflexo da confiança crescente da população. Paralelamente, foram promovidas mais de 90 iniciativas de saúde pública, incluindo rastreios gratuitos e ações de sensibilização sobre temáticas relevantes como o AVC, a diabetes ou o cancro da mama.

A descentralização e a dinamização destas ações — em espaços como o Mercado de Benfica, o Palácio Baldaya, a Unisben ou o Complexo Desportivo — refletem uma abordagem integrada e participativa, que promove a literacia em saúde e a inclusão.

Em 2022, a assinatura de um protocolo com o Hospital da Cruz Vermelha reforçou a qualidade e a abrangência da resposta clínica, aliando a

experiência hospitalar à proximidade dos serviços locais.

Com o cartão gratuito “Saúde + Próxima - Bairro de Benfica”, os utentes beneficiam ainda de um conjunto de vantagens e de uma rede de parceiros locais, integrando instituições, associações e comerciantes da freguesia, numa lógica colaborativa de proximidade, solidariedade e coesão social.

A missão é clara: assegurar cuidados de saúde de qualidade, com preços acessíveis, reforçando a dignidade e o bem-estar de todos os que vivem, trabalham ou estudam em Benfica. Uma resposta moderna, contínua e humanizada, assente num princípio inabalável - **a saúde é um direito de todos.**

66 ANOS DE CENTRO CLÍNICO DE BENFICA

21 ESPECIALIDADES

36.519 CONSULTAS

49.059 ATOS MÉDICOS

96 INSTITUIÇÕES PROTOCOLADAS

1750 CARTÕES “SAÚDE + PRÓXIMA- BAIRRO DE BENFICA” ENTREGUES

MAIS DE 250 PUBLICAÇÕES DE PROMOÇÃO E PREVENÇÃO DE SAÚDE

MAIS DE 90 INICIATIVAS DE PROMOÇÃO E PREVENÇÃO DE SAÚDE

863.344,83€
INVESTIMENTO TOTAL



Atualmente, decorrem obras de expansão do Centro Clínico, que permitirão criar quatro novos gabinetes médicos, totalmente modernizados e equipados com tecnologia de última geração. Especialidades como Oftalmologia, Pediatria, Osteopatia, Fisioterapia e Medicina Geral e Familiar passam, assim, a ser oferecidas com maior conforto, acessibilidade e eficácia.

A Junta de Freguesia de Benfica continuará a honrar o seu legado e a consolidar o papel ativo que tem desempenhado junto da sua Comunidade nos últimos anos, em matérias de Saúde e Bem Estar.

ATENDIMENTO_RECursos HUMANOS

Nos últimos anos, os Recursos Humanos da Junta de Freguesia de Benfica têm desempenhado um papel crucial na modernização e eficiência dos serviços públicos locais.

Entre 2020 e 2025, os Recursos Humanos da JFB cresceram cerca de 15%, fruto da constante aposta na diversificação de serviços, como são os casos da Habitação, da Creche do Monsanto ou a descentralização dos serviços de atendimento. Desde 2020, foram abertos 4 concursos públicos, o que se traduziu na entrada de mais 88 trabalhadores em funções públicas, representando um aumento dos custos com Recursos Humanos em mais do dobro. Relativamente aos serviços de atendimento ao cidadão, a Junta de Freguesia de Benfica estendeu os seus postos de atendimento ao Bairro da

Boavista, ao Bairro do Calhariz e ao Mercado de Benfica, criando postos de atendimento geral, espaço cidadão, formação, emprego e habitação, o que se revelou uma estratégia de sucesso, considerando o aumento em mais do triplo dos atendimentos realizados ao longo do mandato. Na área da formação interna, área de especial importância para a Junta de Freguesia de Benfica, o investimento financeiro quadruplicou, o que se refletiu num aumento dos trabalhadores abrangidos, revelando um compromisso contínuo com o desenvolvimento de competências e a capacitação profissional ao nível interno, assim como a atualização dos conhecimentos, o aprimoramento das práticas de gestão e o fortalecimento da cultura organizacional.



ATENDIMENTO AO PÚBLICO (Nº DE ATENDIMENTOS)

| | GERAL | ESPAÇO CIDADÃO | DESCENTRALIZADO | TOTAL |
|------|-------|----------------|-----------------|-------|
| 2020 | 2211 | 10008 | | 12219 |
| 2021 | 2135 | 10270 | | 12405 |
| 2022 | 4705 | 14438 | | 19143 |
| 2023 | 5777 | 8815 | 1392 | 15984 |
| 2024 | 12621 | 17559 | 9505 | 39685 |

RECURSOS HUMANOS

TRABALHADORES EM FUNÇÕES PÚBLICAS

| | |
|------|-----|
| 2020 | 210 |
| 2021 | 196 |
| 2022 | 174 |
| 2023 | 186 |
| 2024 | 198 |
| 2025 | 241 |

FORMAÇÃO INTERNA

| | FORMANDOS | HORAS | CUSTO |
|------|-----------|-------|-------------|
| 2020 | 63 | 264 | 5 755,20 € |
| 2021 | 70 | 580 | 12 644,00 € |
| 2022 | 197 | 853 | 18 595,40 € |
| 2023 | 240 | 1029 | 22 432,00 € |
| 2024 | 252 | 1050 | 22 890,00 € |

ATENDIMENTO DIGITAL

18 312 ACESSOS DIGITAIS

CUSTOS EM RECURSOS HUMANOS

| | |
|------|----------------|
| 2020 | 2 022 601,56 € |
| 2024 | 4 486 936,00 € |

No futuro, esta entidade pública pretende continuar a prestar um serviço de excelência à sua população, apostando na proximidade e descentralização para chegar a todos os que necessitam de apoio nas mais diversas áreas. Ao nível dos recursos humanos, a perspetiva é de contínuo crescimento, face ao intenso trabalho desenvolvido pelos diferentes pelouros da JFB, em prol do desenvolvimento local.

Bairro de Benfica

DESPORTO

Durante o mandato 2021-2025, a Junta de Freguesia de Benfica consolidou o seu **compromisso com a promoção da atividade física e do desporto, investindo mais de 1,5 milhões de euros em obras de criação e requalificação de infraestruturas**. Este investimento permitiu a implementação e expansão de um conjunto diversificado de iniciativas, que somaram mais de 145 mil participações. Entre as ações desenvolvidas, destacam-se projetos como o “Desporto no Bairro”, o “Clube de Corrida e Caminhada”, o “Benfica Aventura”, as aulas regulares nos Complexos Desportivos de Benfica e da Boavista, os projetos de Desporto Adaptado, bem como programas especialmente dirigidos à população sénior, como o “Envelhecer a Mexer” e o “Benfica Activa”. Paralelamente, a Junta promoveu dezenas de iniciativas desportivas pontuais, sempre com forte envolvimento da comunidade local. O trabalho realizado ao longo do mandato foi

amplamente reconhecido a nível nacional, com destaque para a atribuição da Certificação de Qualidade – Nível Ouro pela Federação Portuguesa de Nataç o, a Certificação Escola Seguran a Aqu tica, o Pr mio Inova o em Exerc cio e Sa de atribuído pela AGAP, o Pr mio Autarquia do Ano 2022, e o Pr mio Responsabilidade Social 2023, este  ltimo pelo trabalho desenvolvido no  mbito do Desporto Adaptado. A Freguesia afirmou-se ainda como um agente ativo na promo o do debate e da reflex o em torno da atividade f sica, atrav s da organiza o da Confer ncia de Atividade F sica e Desporto, um evento de refer ncia que contou com mais de mil participantes e se destacou pela sua natureza inclusiva a n vel local e nacional. Este mandato refor ou, assim, o posicionamento de Benfica como uma freguesia ativa, inclusiva e promotora da sa de e bem-estar, alicer ada em tr s pilares estrat gicos: o envolvimento da comunidade, a diversifica o da oferta e a promo o do desporto de proximidade.



AULAS NOS COMPLEXOS UTENTES NOS COMPLEXOS CLUBES E ASSOCIA OES DESPORTIVAS

● 2021 **327**
● 2025 **521**

● 2021 **2244**
● 2025 **4917**

2021 **21**
2025 **29**

TAXA DE OCUPA O

| | PISCINA BENFICA | PISCINA BOAVISTA | GIN SIO |
|------|-----------------|------------------|---------------|
| 2021 | 84,96% | 71,29% | 60,38% |
| 2022 | 82% | 77% | 82% |
| 2023 | 86% | 83% | 89% |
| 2024 | 89% | 86% | 92% |

INVESTIMENTO
EM EQUIPAMENTOS
DESPORTIVOS
1 500 000,00 €

12 EQUIPAMENTOS DESPORTIVOS CRIADOS E INTERVENCIONADOS

- 6** STREET WORKOUTS
- 3** RINGUES EXTERIORES
- 3** CAMPOS EM PARQUE ESCOLAR

ATIVIDADES AO AR LIVRE 2021/2025

ATIVIDADES/EVENTOS REALIZADOS **168**
PARTICIPANTES **31 208**

MODALIDADES DE DESPORTO ADAPTADO **5** | ATLETAS DE DESPORTO ADAPTADO **2400**

A Freguesia de Benfica em conjunto com as Associa es de Moradores, vai dinamizar a iniciativa “H  Desporto no Meu Bairro”, que promover  atividades desportivas dirigidas  s fam lias nos sete bairros. Este projeto acontecer  com o objetivo de criar momentos de conv vio, bem-estar e refor o do sentimento de pertenc a ao territ rio.

Esta iniciativa pretende reocupar os espa os p blicos com energia positiva e esp rito de comunidade.

Em cada bairro realizar-se- o competi es acess veis e envolventes — como matraquilhos, jogos tradicionais, basquetebol de rua, t nis de mesa e teqball envolvendo at  60 fam lias por local.

Bairro de Benfica

EDUCAÇÃO

O Bairro de Benfica tem vindo a realizar um grande investimento na área da educação, enquanto elemento fulcral na construção de uma comunidade de futuro, sempre com o objetivo de promover o desenvolvimento das crianças e jovens da freguesia.

Benfica apresenta uma oferta educativa nos vários ciclos de ensino, e tem sido essencial acompanhar a evolução do quadro social e familiar, através de respostas sociais que promovam programas educativos e formativos, com vista à prossecução do bem-estar e sucesso escolar desta faixa etária.

A Junta de Freguesia de Benfica assume, cada vez mais, um papel ativo e interventivo na comunidade educativa de Benfica, que se deve em grande parte a um relacionamento de proximidade e à concertação de esforços, com um trabalho em rede com as diversas entidades envolvidas.

Ao abrigo da delegação de competências, iniciada em 2014, teve lugar a integração de assistentes

operacionais no pré-escolar e na manutenção do edificado e estabelecimentos de ensino. Anualmente ou trianualmente, são celebrados diversos contratos de delegação de competências (CDC), como é o caso da Componente de Apoio à Família e Atividades de Animação e Apoio à Família (CAF/AAAF), Atividades Extracurriculares (AEC) e os Refeitórios Escolares. São também vários os projetos autónomos como o “Brincar ao Desporto”, ou o “Serviço de Apoio ao Aluno e ao Estudante” (SAFE), e Academia do Saber. O mote é a construção do sentimento de pertença aliado à construção do “eu”, através de estratégias e ferramentas que permitam o diagnóstico e intervenção precoce, com a promoção de atividades locais como as Atividades Pais e Filhos, ou o Festival em Família.

Por outro lado, foram criados ou requalificados um conjunto de equipamentos essenciais para o nosso Bairro. A Escola Jorge Barradas e a JI nº1 foram alvo de intervenções de requalificação, enquanto um Orçamento Participativo Municipal –

executado pela Junta de Freguesia de Benfica com um orçamento superior a 60 mil euros - resultou na renovação e criação de novos e melhores espaços no Campo de Jogos Quinta de Marrocos. Neste período, nasceu ainda uma nova escola no Bairro da Boavista, um espaço inclusivo e ambientalmente responsável, pensado para ser utilizado por toda a comunidade.

O trabalho desenvolvido tem procurado envolver a comunidade, em todos os momentos, e promovido a inclusão, com a realização de Orçamentos Participativos, e uma aproximação aos clubes locais através de iniciativas como o ActiveStart ou o Ativarte. Destaque também para a promoção de projetos diferenciadores, através do desporto adaptado em modalidades como o basquetebol, o surf ou a natação, e também o Coro Vozes em Liberdade, que utiliza a música para reunir e apoiar os mais jovens. Finalmente, tem sido possível potenciar os espaços escolares como pólos culturais, onde são dinamizadas diferentes iniciativas e espetáculos.

| | |
|------|---------------|
| 2020 | 1 911 649,28€ |
| 2021 | 1 804 943,38€ |
| 2022 | 2 039 790,40€ |
| 2023 | 2 662 428,61€ |
| 2024 | 3 044 673,87€ |

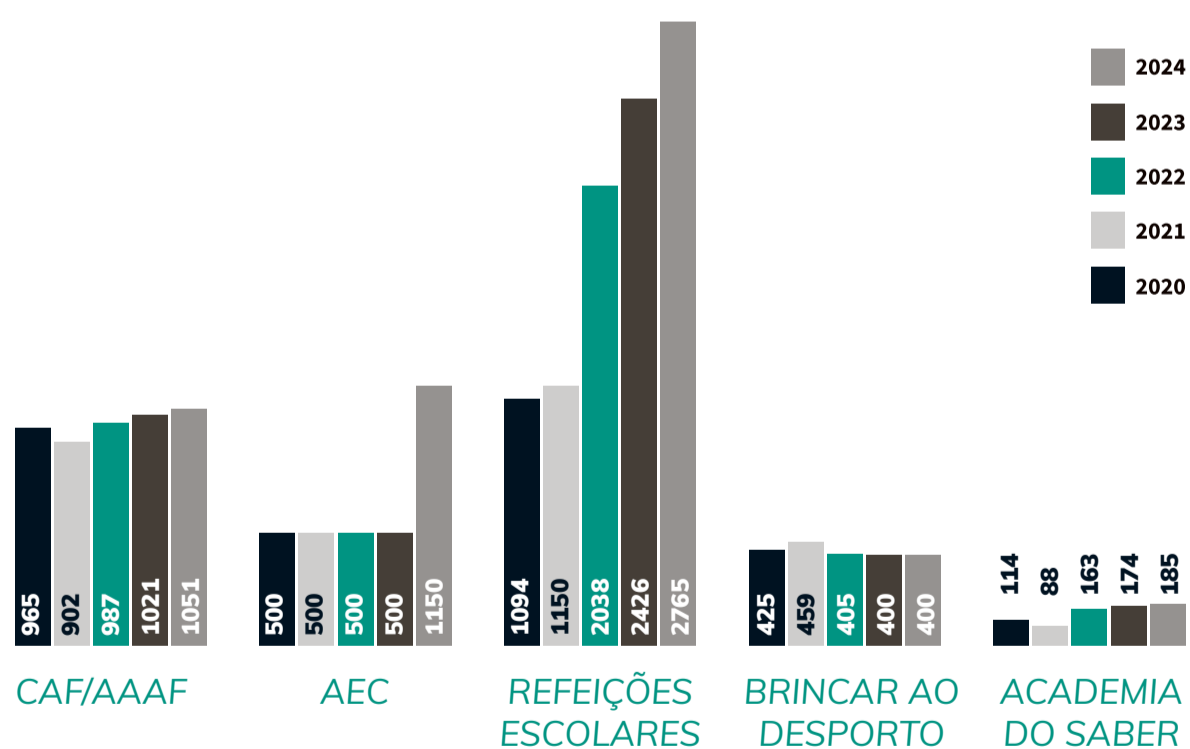

A nova creche do Bairro da Boavista e o Centro Intergeracional são os projetos estruturantes para o futuro, demonstrando ainda mais esse papel preponderante da Junta de Freguesia de Benfica para melhorar a educação e o futuro dos jovens da freguesia.

Bairro de Benfica

QUALIFICA

O Bairro de Benfca tem vindo a promover o acesso à formação profissional certificada, promovendo o aumento de competências e a empregabilidade em diversas áreas.

A Junta de Freguesia de Benfca, enquanto entidade certificada pela DGERT (Direção Geral do Emprego e das Relações do Trabalho), desenvolveu ações formativas em áreas como o desenvolvimento pessoal, informática, educação, comércio, apoio social e segurança no trabalho. Estas formações, de curta duração e alinhadas com as necessidades identificadas, contribuíram para o aperfeiçoamento profissional dos formandos, garantindo uma resposta eficaz às exigências do mercado.

Paralelamente, reforçou o seu compromisso com a qualificação de adultos através do Programa

Qualifica, promovendo a melhoria dos níveis de escolaridade, a literacia digital e a integração socioprofissional, com destaque para a população migrante.

O Centro Qualifica tem sido um pilar essencial na orientação e acompanhamento dos adultos, com um serviço de proximidade e personalizado. Em articulação com o FormUp Benfca, promoveu-se ainda o reforço das competências digitais. Por fim, o **Gabinete de Empregabilidade tem apoiado jovens e adultos na inserção e reinserção profissional**, oferecendo acompanhamento na procura de emprego, qualificação e empreendedorismo, reforçando o compromisso da Junta com a inclusão e o desenvolvimento local.



OBJETIVOS ESTRATÉGICOS DO MANDATO:

- _ REFORÇAR AS COMPETÊNCIAS DA POPULAÇÃO ATIVA E DESEMPREGADA;
- _ PROMOVER A INCLUSÃO SOCIAL ATRAVÉS DA QUALIFICAÇÃO;
- _ FOMENTAR O ACESSO À EDUCAÇÃO AO LONGO DA VIDA.
- _ CRIAÇÃO DE FORMAÇÕES DE CURTA DURAÇÃO PARA FUNCIONÁRIOS PÚBLICOS;
- _ APOSTA NA FORMAÇÃO INTERNA DOS TRABALHADORES;

- _ AUMENTO DE ESPAÇOS PARA FORMAÇÃO;
- _ CRIAÇÃO DE EVENTOS DE EMPREGABILIDADE;
- _ CAPACITAR OS CIDADÃO MIGRANTES PARA O USO DA LÍNGUA PORTUGUESA COM O INTUITO DE FAVORECER A INTEGRAÇÃO SOCIAL, PROFISSIONAL E CÍVICA, ATRAVÉS DO CURSO DE PORTUGUÊS LÍNGUA DE ACOLHIMENTO
- _ UTILIZADOR ELEMENTAR - A1 + A2, BEM COMO UM SERVIÇO DE APOIO À INTEGRAÇÃO DOS MESMOS.

2020_2024

GABINETE DE EMPREGABILIDADE (2022 A 2024)

NÚMERO DE ATENDIMENTOS 1842

FORMAÇÃO PARA MIGRANTES

CERTIFICAÇÕES NO CURSO DE PORTUGUÊS 178

TOTAL - FORMAÇÃO, QUALIFICAÇÃO E EMPREGO

FORMANDOS 5329

CERTIFICAÇÕES 1993



PLATAFORMA DE FORMAÇÃO ONLINE:

Este ano o departamento de Formação e Qualificação irá lançar a sua nova Plataforma de Formação Online (Academia Bairro de Benfca), um espaço digital inovador dedicado à aprendizagem contínua, acessível a todos e em qualquer lugar. Esta plataforma reúne uma vasta oferta de cursos interativos e especializados, desenvolvidos por formadores experientes da nossa academia, com o objetivo de capacitar a comunidade e promover o desenvolvimento pessoal e profissional. Com uma abordagem prática e dinâmica, a plataforma disponibiliza módulos em áreas da qual estamos certificados. Os conteúdos são acessíveis, permitindo que cada utilizador aprenda ao seu ritmo, com apoio contínuo e certificado de conclusão. Mais do que uma ferramenta de ensino, esta plataforma é um projeto comunitário, que valoriza o conhecimento local, fortalece os laços sociais e contribui para o crescimento do Bairro de Benfca como um pólo de inovação e aprendizagem.

ABERTURA DO CLAIM

A Junta de Freguesia de Benfca irá abrir durante este ano nas Portas de Benfca o novo CLAIM – Centro Local de Apoio à Integração de Migrantes, um espaço de atendimento personalizado e gratuito, criado para apoiar cidadãos migrantes no seu processo de integração em Portugal. Este centro oferece informação, tratamento de documentos e encaminhamento em áreas fundamentais como legalização, nacionalidade, saúde, educação, formação profissional, habitação e emprego. O atendimento é assegurado por técnicos especializados e mediadores interculturais com formação realizada pela AIMA, promovendo um serviço de proximidade, respeito pela diversidade cultural e inclusão social.

A abertura do CLAIM representa um passo importante na valorização da interculturalidade e da coesão social na nossa comunidade, reforçando o compromisso da Freguesia com uma sociedade mais justa, solidária e acolhedora.

Bairro de Benfica

JUVENTUDE

Nos últimos anos, o Pelouro da Juventude e Inovação da Junta de Freguesia de Benfica afirmou-se como um verdadeiro motor de desenvolvimento social e comunitário. Com uma visão progressista, centrada na promoção da igualdade de oportunidades, na participação cívica e no acesso à cultura, educação e bem-estar, foi construída uma política pública de juventude sólida, com resultados concretos e transformadores.

Uma das marcas mais distintivas deste percurso é a New.B, a identidade jovem da freguesia de Benfica. Criada para aproximar os jovens da vida pública e potenciar o seu protagonismo, a New.B tem apostado numa presença digital forte, com especial destaque para o Instagram, onde divulga eventos, escuta os jovens e promove oportunidades. **Iniciativas como o New.B Talent e o Mês da Juventude já mobilizaram mais de 2.000 jovens em atividades** que abrangem áreas como a arte urbana, a música, o desporto, a formação e a participação cívica.

O Mês da Juventude tornou-se, aliás, um momento de celebração e participação ativa em Benfica. Durante este período, a freguesia acolhe

dezenas de eventos que vão desde serenatas e torneios de futebol a concertos, jam sessions, feiras de empregabilidade e workshops sobre competências digitais, maquilhagem e bem-estar emocional. Estas ações envolvem diretamente escolas, associações e coletivos juvenis locais, tendo já alcançado mais de 1.000 participantes. A aposta no empreendedorismo jovem concretiza-se também no Cowork Baldaya, um espaço de trabalho partilhado situado no Palácio Baldaya. Com cerca de 30 postos de trabalho, salas equipadas, copa, apoio administrativo e espaços de reunião, o cowork tem sido fundamental no apoio a mais de 80 projetos de base local, impulsionando a economia criativa e promovendo um modelo de desenvolvimento económico inclusivo e sustentável.

A Residência Universitária de Benfica (RUB) é outro projeto pioneiro que alia habitação acessível para estudantes a um modelo de envolvimento cívico e comunitário. Mais do que um espaço de alojamento, a RUB representa uma forma de viver colaborativa, com oportunidades de participação em projetos de voluntariado, cultura e formação. No domínio da inovação social e da cultura

urbana, o Projeto Horizontal 360, desenvolvido em parceria com a Associação Hip Hop 115, liderada pelo artista Valete, constitui-se como uma escola não formal de cidadania, arte urbana, música e tecnologia. Com uma abordagem horizontal, inclusiva e replicável, este projeto envolveu mais de 1400 jovens e oferece respostas concretas aos desafios da desigualdade e da exclusão juvenil. A ocupação dos tempos livres é também uma prioridade constante. Os Campos de Férias Ativas e Desportivas, promovidos pela Junta de Freguesia, envolvem mais de 800 crianças e jovens por ano, fomentando o desporto, a inclusão e o trabalho em equipa como valores estruturantes. Por fim, destaca-se a criação do Conselho da Juventude de Benfica, um marco democrático que assegura a representação efetiva dos jovens nos processos de decisão. Composto por representantes de escolas, associações, coletivos juvenis e organizações desportivas, este órgão consultivo tem como missão acompanhar, propor e avaliar políticas públicas de juventude, garantindo uma governação mais aberta, participativa e próxima.

FÉRIAS ATIVAS

2021 **117** INSCRITOS

2024 **880** INSCRITOS

FÉRIAS DESPORTIVAS

2021 **140** INSCRITOS

2024 **630** INSCRITOS

RESIDÊNCIA UNIVERSITÁRIA

120 RESIDENTES

5 MILHÕES DE EUROS DE INVESTIMENTO

COWORK BALDAYA

2021 **20** EMPRESAS

2025 **40** EMPRESAS

HORIZONTAL 360

38 INICIATIVAS

1468 PARTICIPANTES



Através destas iniciativas, Benfica tem consolidado uma política de juventude exemplar, assente na inclusão, na inovação e na participação ativa, contribuindo decisivamente para a construção de uma freguesia mais coesa, criativa e preparada para os desafios do futuro.

SUSTENTABILIDADE

A Junta de Freguesia de Benfica reafirma o seu compromisso com a sustentabilidade e o combate às alterações climáticas, através de uma estratégia abrangente que inclui o levantamento e análise de dados ambientais, com o objetivo de calcular a sua pegada carbónica. Esta iniciativa serve de base para a elaboração do Plano de Ação de Sustentabilidade 2025-2030, que orientará as decisões e intervenções da autarquia em matérias ambientais nos próximos anos.

Paralelamente, a JFB submeteu a sua candidatura à iniciativa Eco-Freguesia XXI, promovida pela ABAAE (Associação Bandeira Azul de Ambiente e Educação), que visa reconhecer boas práticas sustentáveis ao nível local, aguardando-se os resultados até junho de 2025. No âmbito da promoção da educação ambiental, foi

estabelecido um protocolo com as Eco-Escolas da freguesia, que prevê apoio financeiro e o incentivo à participação ativa das comunidades escolares no programa.

A freguesia tem ainda em curso candidaturas a programas nacionais e europeus como o PIEP, inserido no Plano de Recuperação e Resiliência (PRR), com foco na melhoria das acessibilidades em edifícios públicos, e o PA4OW, que tem como objetivo sensibilizar a população para os impactos das atividades humanas no oceano, utilizando a arte como ferramenta educativa.

Outro destaque vai para a **primeira edição do Orçamento Participativo Verde (OPV), que contou com a receção de 22 propostas da comunidade**, reforçando o envolvimento cívico em projetos sustentáveis e promovendo uma

cultura de participação ativa e consciente.

Com base no diagnóstico ambiental realizado, a JFB definiu como prioridades a redução do consumo de água potável, a redução do consumo de energia elétrica, ações de sensibilização e investimento em fontes de energia renovável; e a diminuição da dependência de combustíveis fósseis. Para apoiar os cidadãos e empresas neste caminho, será criado o Gabinete de Apoio ao Freguês para a Sustentabilidade, que prestará informação e apoio técnico sobre boas práticas ambientais.

Estas ações refletem o empenho em construir um território mais sustentável, resiliente e alinhado com os desafios ambientais contemporâneos, através de uma atuação coordenada, participativa e orientada para o futuro.

CALDEIRAS DE CONDENSAÇÃO REDUZEM CONSUMO ENERGÉTICO DO COMPLEXO DESPORTIVO DE BENFICA EM **40%**

25 LUMINÁRIAS SOLARES AUTO-SUFICIENTES NO PARQUE DE ESTACIONAMENTO DE NOSSA SENHORA DO AMPARO

80 PAINÉIS SOLARES FOTOVOLTAICOS E TÉRMICOS NA RESIDÊNCIA UNIVERSITÁRIA DE BENFICA

AUTARQUIA **LIVRE DE HERBICIDAS** DESDE 2019

63.800 M2 DE ESPAÇOS VERDES CRIADOS E REQUALIFICADOS

INSTALAÇÃO DE **56 LUGARES** DE CARREGAMENTO ELÉTRICO*

INSTALAÇÃO DE REDUTORES DE CAUDAL EM **10 EDIFÍCIOS** DA JUNTA DE FREGUESIA DE BENFICA*

*EM 2025



A Junta de Freguesia de Benfica assume o compromisso de promover um futuro mais sustentável, inovador e consciente, através de uma estratégia assente na eficiência energética, preservação ambiental e valorização da biodiversidade. Entre os projetos previstos destacam-se: a instalação de painéis solares fotovoltaicos nos edifícios da Junta para autoconsumo; a criação do Espaço Energia, um novo polo de literacia energética no Espaço Cidadão; a descarbonização progressiva da frota automóvel, com a introdução de veículos híbridos e elétricos; a plantação de uma Floresta Myiawaki com espécies autóctones; a implementação de um sistema de telemetria para monitorização e gestão inteligente dos consumos de água em espaços verdes; bem como a identificação e catalogação da biodiversidade local. Serão, ainda, promovidas campanhas de sensibilização para reduzir o uso de descartáveis e incentivar práticas de circularidade, inseridas numa visão estratégica para uma freguesia mais resiliente, sustentável e preparada para os desafios do futuro.

Bairro de Benfica

CULTURA

A área da cultura assume-se como pilar estruturante do desenvolvimento local, numa atuação transversal que valorizou o património, incentivou a criação artística e democratizou o acesso à produção e à fruição cultural. Foi possível concretizar uma visão estratégica clara e inclusiva.

Durante este período, cumpriram-se metas ambiciosas que hoje se traduzem em indicadores robustos. A criação e implementação de programas culturais inclusivos atingiram públicos

historicamente afastados da participação cívica e cultural. O apoio à produção artística local impulsionou a economia criativa. **Os espaços culturais - Auditório Carlos Paredes, Cine-Teatro Turim, Livraria Ulmeiro e Palácio Baldaya - foram reabertos ou revitalizados, tornando-se centros dinâmicos de encontro e de experimentação artística.**

A programação desenvolvida destacou-se pela sua pluralidade, articulando tradição e inovação, memória e futuro, com forte envolvimento

comunitário e institucional. A reorganização administrativa e a aposta na formação das equipas técnicas reforçaram a eficiência da gestão cultural, ao passo que a monitorização contínua assegurou o rigor e a transparência dos processos. O mandato finda com a Cultura firmada como motor de coesão social, identidade local e desenvolvimento sustentável um legado sólido e transformador para a freguesia de Benfica e para os seus fregueses.

470.000,00€

INVESTIMENTO NA REQUALIFICAÇÃO
E REABERTURA DO CINE-TEATRO TURIM

31.186.59€

INVESTIMENTO PARA A REABERTURA
DO ESPAÇO ULMEIRO

28.000€

RESTAURO DO ELÉTRICO 349
(QUE FARÁ PARTE DO FUTURO JARDIM DAS OLIVEIRAS)

919

INICIATIVAS CULTURAIS

832 000

ESPETADORES

143 014

HORAS ANUAIS

ARTE URBANA

9 NOVAS OBRAS EM
ESPAÇO PÚBLICO



Benfica, Bairro-Cultura I Projetando o futuro imediato, a meta passa por consolidar em Benfica um ecossistema cultural integrado, inspirado nos bairros criativos das grandes capitais mundiais. Surge assim o conceito de Benfica Bairro-Cultura, assente numa visão transformadora de espaço urbano como território de criação, fruição e convivência cívica. Este projeto estruturante integra a requalificação e programação contínua dos equipamentos culturais existentes – Auditório Carlos Paredes, Cine-Teatro Turim, Palácio Baldaya e Livraria Ulmeiro e introduz dois novos vetores emblemáticos: o Elétrico e a Alameda da Música.

O Elétrico, reconvertido em biblioteca itinerante com cafetaria e espaço de leitura informal, será ancorado em espaço público, funcionando como plataforma de proximidade, onde o livro e a

palavra se encontram com o quotidiano dos cidadãos.

A sua vocação nómada e comunitária simboliza o acesso democrático à cultura e à literacia, reforçando a centralidade da rua como palco da vida urbana. Já a Alameda da Música, concebida como eixo pedonal e performativo ao ar livre, articula arte sonora, experimentação e bem-estar urbano, transformando-se em novo pulmão cultural da freguesia. Equipado com mobiliário inteligente, zonas verdes e pontos de audição pública, será espaço de concertos, jam sessions e educação musical informal. Com esta ambição, Benfica posiciona-se como freguesia cultural de referência em Lisboa, afirmando um modelo europeu de desenvolvimento territorial assente na criatividade, inclusão e inovação.

ARRAIAL Escolar



30 DE MAIO A 1 DE JUNHO
PRAÇA FONTE NOVA

BEN COM FIGAVIDA

BAIRRO DE BENFICA LISBOA ORIGINAL JUNTA DE FREGUESIA

SATURDAY 14:00 - 00:00

ALIBI FESTIVAL

05 JULY

A TO Z:

**BREYTH
BURUNTUMA
CAPELA BROTHERS
HOMEBOYZ
LILOCOX
MAGIC BEATZ
STUDIOBROS
ZAKENTE**

MONSANTO

MIRADOURO DA LUNETTA DOS QUARTÉIS

APOIO: PRODUCTIONS: **Benfica**

BAIRRO DE BENFICA • FALAGUEIRA • VENDA NOVA • BAIRRO DE BENFICA • FALAGUEIRA • VENDA NOVA



ANIVERSÁRIO

SET | AGO | 30
A | 01

PALÁCIO BALDAYA

| | |
|----|--------------------------|
| 30 | ANA BACALHAU 17H00 |
| | LEO MIDDEA 21H00 |
| 31 | UHF 17H00 |
| 01 | ALMA DE COIMBRA 17H00 |

ENTRADA LIVRE
BAIROBENFICA.PT

Palácio Baldaya

BAIRRO DE BENFICA LISBOA ORIGINAL JUNTA DE FREGUESIA

**5 DE SETEMBRO
IVANDRO**

**6 DE SETEMBRO
QUEM É O BOB?
OS QUATRO
E MEIA**

**7 DE SETEMBRO
MANINHO
CAROLINA
DESLANDES**

DESFILE DE CARNAVAL
PASSEIOS CULTURAIS
FESTIVAL
ACANTONAMENTO JOVEM
CONCURSO DE TALENTOS

**ENTRE
RE
POR
TAS**

APOIO: AMADORA

ORGANIZAÇÃO: FALAGUEIRA VENDA NOVA **BAIRRO DE BENFICA LISBOA ORIGINAL** JUNTA DE FREGUESIA

2º ANIVERSÁRIO CINE-TEATRO TURIM

SETEMBRO - 12 A 15

TURIM
CINE-TEATRO

BAIRRO DE BENFICA LISBOA ORIGINAL JUNTA DE FREGUESIA

GRANDE ARRAIAL DE BENFICA

ALAMEDA PADRE ÁLVARO PROENÇA

19 JUNHO

MOUSTACHE BRASS BAND

**TUNAS
ACADÉMICAS**

PRATA DA CASA



VOZES EM LIBERDADE



**ARTISTA
SURPRESA**

20 JUNHO

MARCHAS INFANTIS

MOUSTACHE BRASS BAND

LUÍS FIALHO

MARCA
DA BOAVISTA
E
MARCA
DE BENFICA

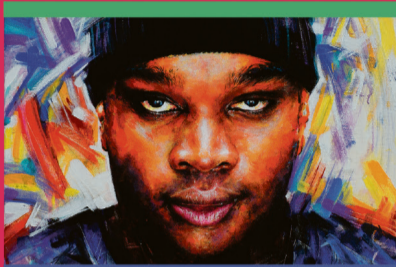

**VALETE
& JAZZ SWINGERS**



**BÁRBARA
TINOCO**

TRIBUTO POPULAR

21 JUNHO

**TUNAS
ACADÉMICAS**

MOUSTACHE BRASS BAND

**SONS DE
SANTA CRUZ**



**PESTE
& SIDA**



**GABRIEL,
O PENSADOR**

RUTH MARLENE

22 JUNHO

GRUPO DE DANÇAS E
CANTARES DO MINHO

SEBASTIÃO ANTUNES
& O GRUPO DE CANTO
TRADICIONAL DE BENFICA

MOUSTACHE BRASS BAND

DAVID MATOS



TOY



**XUTOS
& PONTAPÉS**

WWW.GRANDEARRAIALDEBENFICA.PT



FESTAS DE BENFICA

Arraiais nos Bairros
de maio a junho !

BAIRRO BENFICA

BAIRRO BENFICA

BAIRRO BENFICA

BAIRRO BENFICA

23 E 24 MAIO

AM BAIRRO DE SANTA CRUZ
DE BENFICA E ZONAS CONTIGUAS

30 MAIO

INSTITUTO POLITÉCNICO
DE LISBOA

6 E 7 JUNHO

AM BAIRRO DAS PEDRALVAS

6, 7, 13 E 14 JUNHO

AGRUPAMENTO 57 CNE

6 JUNHO

ASSOCIAÇÃO DE EDUCADORES DA
ESCOLA BÁSICA QUINTA DE
MARROCOS + UNIVERSIDADE
INTERGERACIONAL DE BENFICA +
ACADEMIA DO SABER

9 A 15 JUNHO

KAPAS

9 A 12 JUNHO

ASSOCIAÇÃO RECREATIVA
DE MORADORES E AMIGOS DO
BAIRRO DA BOAVISTA

11 A 14 JUNHO

GRUPO DESPORTIVO
CALHARIZ DE BENFICA

12 A 15 JUNHO

AM BAIRRO DO CHARQUINHO

12,13 E 14 JUNHO

AM QUINTA DA GRANJA
E COLÉGIO MILITAR

28 JUNHO

KOALA BENFICA

28 JUNHO

PADRINHOS DO MUNDO

